

# 房地产租赁估价报告

估价报告编号：皖正房评报[2026]字第 0855 号

估价项目名称：合肥市包河区宣城路 107 号新方舟小区楼顶场地租赁底价评估

估价委托人：合肥兴泰商业资产运营有限公司

房地产估价机构：安徽正诚房地产土地评估测绘有限公司

注册房地产估价师：花 东（3420190031）

贺 伟（3420200008）

估价报告出具日期：2026 年 04 月 03 日

## 致估价委托人函

合肥兴泰商业资产运营有限公司：

受贵方委托，本估价机构选派注册房地产估价师，对估价对象的价值或价格进行了分析、测算、判断，从而形成意见和结论，有关摘要内容如下。

估价目的：为估价委托人确定房地产租赁底价提供参考依据。

估价对象：根据估价委托人提供的《房地产估价委托书》及估价人员实地查勘，估价对象为合肥市包河区宣城路 107 号新方舟小区楼顶场地，委托人为合肥兴泰商业资产运营有限公司，本次评估面积：25 m<sup>2</sup>，所在层：楼顶，用途为自建基站，实际用途为自建基站，建筑结构：混合结构，建成年代：1995 年；财产范围包括建筑物（含装饰装修）、分摊的土地使用权及公共配套设施，不包括动产、债权债务、特许经营权等其他财产或权益。

价值时点：2026 年 04 月 01 日。

价值类型：租赁底价。

估价方法：比较法。

估价结果：估价人员根据国家和安徽省、合肥市有关法律、法规和政策要求，遵循《房地产估价规范》（GB/T50291-2015）的操作程序，认真核查了估价委托人提交的本次委估房地产的相关资料，对现场进行了细致地勘察，分析考虑了影响房地产估价的诸多因素，根据估价目的，遵循估价原则，运用合理的估价方法，经过综合测算，估价对象于价值时点的房地产租赁底价单价为 55 元/m<sup>2</sup>·月，月租金为人民币大写：**壹仟叁佰柒拾伍元整（¥：1375 元）（取整）**，该估价对象年租金为人民币大写：**壹万陆仟伍佰元整（¥：16500 元）（取整）**。

特别提示：本报告仅限于委托人确定房地产租赁底价使用，本估价报告自出具之日起壹年内有效。报告使用人在使用本报告之前须对报告全文，特别是“估价假设和限制条件”认真阅读，以免使用不当，造成损失！估价的详细结果、过程及有关说明，请见《估价结果报告》、《估价技术报告》。

安徽正诚房地产土地评估测绘有限公司  
法定代表人：

2026 年 04 月 03 日

## 目 录

估价师声明 .....	1
估价假设和限制条件 .....	2
估价结果报告 .....	5
一、估价委托人 .....	5
二、房地产估价机构 .....	5
三、估价目的 .....	5
四、估价对象 .....	5
五、价值时点 .....	6
六、价值类型 .....	6
七、估价原则 .....	6
八、估价依据 .....	7
九、估价方法 .....	9
十、估价结果 .....	10
十一、注册房地产估价师 .....	11
十二、实地查勘期 .....	11
十三、估价作业期 .....	11
估价技术报告 .....	12
一、估价对象描述与分析 .....	12
二、市场背景描述与分析 .....	13
三、估价对象最高最佳利用分析 .....	14
四、估价方法适用性分析 .....	25
五、估价测算过程 .....	25
六、估价结果确定 .....	30
附    件 .....	31
附件 1：估价对象位置图	
附件 2：估价对象实地查勘情况和相关照片	
附件 3：房地产估价委托书复印件	
附件 4：估价所依据的其他文件资料	
附件 5：房地产估价机构营业执照和备案证书复印件	
附件 6：注册房地产估价师估价资格证书复印件	

## 估价师声明

我们根据自己的专业知识和职业道德，在此郑重声明：

（一）注册房地产估价师是按照《房地产估价规范》（GB/T 50291-2015）等法律法规的规定，进行估价作业中严格遵纪守法，诚信执业，恪守职业道德和执业准则、标准，并撰写估价报告。

（二）本估价报告中的分析、意见和结论是注册房地产估价师独立、客观、公正的专业分析、意见和结论，受估价报告中假设和限制条件的限制，估价报告使用人应当充分考虑估价报告中载明的假设、限制条件、特别事项说明及其对评估结论的影响。

（三）注册房地产估价师在本估价报告中对事实的说明是真实的和准确的，没有虚假记载、误导性陈述和重大遗漏。

（四）本评估机构及注册房地产估价师与估价报告中的估价对象没有现存或者预期的利益关系；与相关当事人没有现存或者预期的利益关系，也对估价对象、相关当事人不存在偏见。

（五）注册房地产估价师已经对估价报告中的估价对象进行了实地查勘；已经对估价对象的法律权属状况给予必要的关注，对估价对象的法律权属资料进行了查验，对已经发现的问题进行了如实披露，并且已提请估价委托人及其他相关当事人完善产权以满足出具估价报告的要求。

（六）参加本次估价的注册房地产估价师是通过国家职业资格取得中华人民共和国房地产估价师职业资格证书，并经注册后从事房地产估价业务的专业技术人员，具备扎实的房地产知识、估价原理与方法的理解，以及熟练运用相关工具和技术进行估价工作的能力，此外，还具备良好的沟通能力、分析能力和判断能力，以及相关金融专业知识和相应的房地产市场分析能力，估价作业中没有利用特定的专业帮助、其他机构报告的情形。

（七）参加本次估价的注册房地产估价师：

姓名	注册号	签名	签名日期
花 东	3420190031		2026 年 04 月 03 日
贺 伟	3420200008		2026 年 04 月 03 日

## 估价假设和限制条件

### 一、一般假设

(一) 国家对被评估单位所处行业的有关法律法规和政策在预期无重大变化；

(二) 社会经济环境及经济发展除社会公众已知变化外，在预期无其他重大变化；

(三) 国家现行银行信贷利率、外汇汇率的变动能保持在合理范围内；

(四) 国家目前的税收制度除社会公众已知变化外，无其他重大变化；

(五) 无其他人力不可抗拒及不可预测因素的重大不利影响；

(六) 假设估价拟进入的市场是一个充分发达与完善的市场条件，是一个有自愿的买者和卖者的竞争性市场，在这个市场上，买者和卖者的地位是平等的，彼此都有获取足够市场信息的机会和时间，买卖双方的交易行为都是在自愿的、理智的而非强制的或不受限制的条件下去进行的。

(七) 假设估价对象已经处在交易的过程中，根据待估对象的交易条件等模拟市场进行估价。

(八) 对于本估价报告中全部或部分价值评估结论所依据而由估价委托人及其他各方提供的信息资料，本公司只是按照评估程序进行了独立审查。但对这些信息资料的合法性、真实性、准确性和完整性不做任何保证。

(九) 对于估价对象安全、环境污染等影响估价对象价值或价格的重大因素给予了关注，在无理由怀疑估价对象存在安全隐患且无相应的专业机构进行鉴定、检测的情况下，假定其是安全、无环境污染的。

### 二、未定事项假设

估价所必需的尚未明确或不够明确的土地用途、容积率等事项所做的合理的、最可能的假定。

无未定事项假设。

### 三、背离事实假设

因估价目的的特殊需要、交易条件设定或约定，对估价对象状况所做的与估价对象的实际状况不一致的合理假定。

无背离事实假设。

### 四、不相一致假设

应说明在估价对象的实际用途、登记用途、规划用途等用途之间不一致，或

不同权属证书上的权利人之间不一致，估价对象的名称或地址不一致等情况下，对估价所依据的用途或权利人、名称、地址等的合理假定。

无不相一致假设。

### 五、依据不足假设

应说明在估价委托人无法提供估价所必需的反映估价对象状况的资料及注册房地产估价师进行了尽职调查仍然难以取得该资料的情况下，缺少该资料及对相应的估价对象状况的合理假定。

根据估价委托人提供的资料，未提供估价对象建成年代，结合估价人员实地查勘和现场调查，本次估价设定房屋建成年代为 1995 年。

根据估价委托人提供的资料，未提供估价对象建筑结构，结合估价人员实地查勘和现场调查，本次估价设定房屋结构为混合结构。

### 六、估价报告使用限制

(一) 估价报告只能用于估价报告载明的估价目的和用途；

(二) 估价报告只能由估价报告载明的估价报告使用者使用，本估价报告的使用者为估价委托人（合肥兴泰商业资产运营有限公司）和法律、行政法规规定的估价报告使用人使用；

(三) 本报告书的评估结论仅供估价委托人为本次估价目的使用，报告书的使用权归估价委托人所有，未征得出具估价报告的评估机构同意，估价报告的内容不得被摘抄、引用或披露于公开媒体，法律、法规规定以及相关当事方另有约定的除外；

(四) 当政策调整对估价结论产生重大影响时，应当重新确定价值时点进行评估；

(五) 本报告包括封面、致估价委托人函、目录、估价师声明、估价假设和限制条件、估价结果报告、估价技术报告、附件共八部分，必须完整使用方为有效，对使用本报告中部分内容而导致的损失，我公司不承担任何责任。

(六) 本估价报告经估价机构加盖公章、法定代表人签名（或盖章）及注册房地产估价师签名后方可有效。

(七) 本估价报告自估价报告出具之日（2026 年 04 月 03 日）起一年内有效，超过一年，需重新进行评估。

### 七、特别事项说明

以下事项并非本公司注册房地产估价师执业水平和能力所能评定和估算，但该事项确实可能影响评估结论，本估价报告使用者对此应特别引起注意：

1. 根据《资产评估对象法律权属指导意见》的规定，评估机构及评估专业人员执行评估业务的目的是对评估对象价值进行估算并发表专业意见，对评估对象的法律权属确认或发表意见超出评估专业人员的执业范围，评估专业人员不对评估对象的法律权属提供保证。

2. 对存在的可能影响估价结论的瑕疵事项，在委托时未作特殊说明而注册房地产估价师已履行评估程序仍无法获知的情况下，评估机构及评估人员不承担相关责任。

3. 纳入评估范围的资产均已向贵公司如实申报，不存在故意隐瞒、虚报、漏报的情况。

4. 本估价报告中所描述、分析、采用的数据及估价假设等仅为本次估价使用。

5. 引用其他机构出具的报告结论的情况

我们及所在机构具备从事本评估业务所需的执业资质和相关专业评估经验。本次评估没有引用其他机构或专家的工作成果。

6. 本评估报告中的数据全部采用电算化计算得出，由于报告中计算的数据均按四舍五入保留两位小数或取整，因此可能出现个别等式左右不完全相等的情况，但不影响计算结果及最终评估结论的准确性。

7. 本报告所载内容的文字或数字如存在表述不清、出现因校印、打印或其它原因出现误差时，请报告使用人及时通知我公司予以澄清或更正，不得恶意使用，否则误差部分及受影响部分无效。

**【此页以下无正文】**

## 估价结果报告

### 一、估价委托人

- (一) 估价委托人：合肥兴泰商业资产运营有限公司
- (二) 地址：合肥市庐阳区九狮桥街45号附属南楼五楼

### 二、房地产估价机构

- (一) 房地产估价机构：安徽正诚房地产土地评估测绘有限公司
- (二) 法定代表人：章俊
- (三) 备案等级：一级，证书编号：GA161003
- (四) 有效期限：2028年03月05日
- (五) 办公地址：合肥市庐阳区濉溪路425号远航大厦1301室
- (六) 联系电话：0551-62658800、62619911（传真）
- (七) 公司网址：www.ahzcpj.com

### 三、估价目的

为估价委托人确定房地产租赁底价提供参考依据。

### 四、估价对象

#### (一) 估价对象财产范围

估价对象财产范围包括建筑物（含装饰装修）、分摊的土地使用权及公共配套设施，不包括动产、债权债务、特许经营权等其他财产或权益。

#### (二) 估价对象基本状况

根据估价委托人提供的《房地产估价委托书》及估价人员实地查勘，估价对象为合肥市包河区宣城路107号新方舟小区楼顶场地，委托人为合肥兴泰商业资产运营有限公司，本次评估建筑面积为25 m<sup>2</sup>，所在层：楼顶，用途为自建基站，实际用途为自建基站，建筑结构：混合结构，建成年代：1995年。

#### (三) 土地基本状况

1. 四至：东至宣城路、西至宁国路、南至住宅区、北至芜湖路。
2. 形状、地势、地质条件：形状基本规则，地势较平坦，地质条件较好。
3. 开发程度：经实地查勘确定宗地所在区域基础设施已达到“六通”，宗地已开发完成。

#### (四) 建筑物基本状况

1. 建筑结构：混合结构。
2. 设施设备：供水、排水、供电、通讯、照明、消防等设施完备，配置基本

完备。

3. 建成时间（新旧程度）：1995年，新旧程度一般。

4. 装饰装修：建筑物外墙为真石漆，窗户为铝合金窗。

5. 使用及维护状况：建筑物结构构件、设备完好齐全，管道畅通，整体使用及维护状况较好。

## 五、价值时点

2026年04月01日（依据委托书约定的日期为准）。

## 六、价值类型

价值类型名称：本次评估的价值类型为租赁底价。

价值定义：租赁底价是指租赁标的租赁的最低价格，即租赁活动中不得以低于租赁底价的价格对外出租租赁标的物。

价值内涵：是估价对象在价值时点，满足本次估价假设和限制条件下包括建筑物（含装饰装修）、分摊的土地使用权及公共配套设施，不包括动产、债权债务、特许经营权等其他财产或权益。

租金内涵：面积租金，租期为一年，开发程度为现房，具备“六通”。包括地租、房屋折旧费、维修费、管理费、保险费、税费、利息和利润八项，不包括承租方负担的物业管理费、水电费、网络通信费等。

## 七、估价原则

### （一）独立、客观、公正原则

要求站在中立的立场上，实事求是、公平正直地评估出对各方估价利害关系人均是公平合理的价值或价格的原则。

我估价机构及其注册房地产估价师是站在中立的立场上，实事求是、公平正直地进行评估，其评估价值或价格对各方估价利害关系人均是公平合理的。

### （二）合法原则

要求估价结果是在依法判定的估价对象状况下的价值或价格的原则。

本次估价中严格按照《中华人民共和国土地管理法》、《中华人民共和国城市房地产管理法》、《中华人民共和国民法典》等有关法律、法规、政策的规定，根据估价委托人提供的《房地产估价委托书》、等材料，结合估价目的，依法判定估价对象的状况，特别是估价对象的权益状况后，再进行的估价从而确定与之相匹配的估价结论。

### （三）最高最佳利用原则

要求估价结果是在估价对象最高最佳利用状况下的价值或价格的原则；最高最佳利用是估价对象在法律上允许、技术上可能、财务上可行并使价值最大的合理、可能的利用，包括最佳的用途、规模、档次等。

本次估价中根据估价目的，按照《中华人民共和国城乡规划法》的规定，结合估价对象提供的《估价委托书》，在遵循合法原则前提下，确定估价对象的利用状况，即估价对象在不进行更新改造、改变用途、改变规模、重新开发等利用下维持现状为最高最佳利用。

#### （四）替代原则

要求估价结果与估价对象的类似房地产在同等条件下的价值或价格偏差在合理范围内的原则。

本次估价中采用的比较法中租金水平等有关技术数据的确定利用了替代原则，并且在进行确定其估价结果时，也将评估出的结果放置在了市场中进行了衡量、比较分析，确定所采用的估价方法测算结果的合理性，以确保估价结果最终的合理性。

#### （五）价值时点原则

要求估价结果是在根据估价目的确定的某一特定时间的价值或价格的原则。

根据本次估价目的，并结合估价委托人提供的《房地产估价委托书》，价值时点的确定依据委托书约定的要求之日，利于估价结果有效的服务于估价目的。

### 八、估价依据

#### （一）本次估价所依据的有关法律、法规和政策文件

1. 《中华人民共和国民法典》 物权编（中华人民共和国主席令第四十五号，2020年5月28日第十三届全国人民代表大会第三次会议通过，自2021年1月1日起施行）；

2. 《中华人民共和国城市房地产管理法》（中华人民共和国主席令第三十二号，2019年8月26日第十三届全国人民代表大会常务委员会第十二次会议第三次修正）；

3. 《中华人民共和国土地管理法》（中华人民共和国主席令第三十二号，2019年8月26日第十三届全国人民代表大会常务委员会第十二次会议第三次修正）；

4. 《中华人民共和国土地管理法实施条例》（中华人民共和国国务院令 第743号，2021年4月21日国务院第132次常务会议修订通过，自2021年9月1日起施行）；

5. 《安徽省实施〈中华人民共和国土地管理法〉办法》（第六十五号，2022年5月27日安徽省第十三届人民代表大会常务委员会第三十四次会议修订，自2022年12月1日起施行）；

6. 《中华人民共和国城乡规划法》（中华人民共和国主席令第七十四号，2019年4月23日第十三届全国人民代表大会常务委员会第十次会议第二次修正）；

7. 《中华人民共和国资产评估法》（中华人民共和国主席令第四十六号，2016年7月2日第十二届全国人民代表大会常务委员会第二十一次会议通过，自2016年12月1日起施行）；

8. 《不动产登记暂行条例》（中华人民共和国国务院令656号，2014年11月24日发布，自2015年3月1日起施行。2019年3月24日根据《国务院关于修改部分行政法规的决定》修改）；

9. 财政部 国家税务总局《关于全面推开营业税改征增值税试点的通知》（财税[2016]36号）；

10. 《中华人民共和国电子签名法》（根据2019年4月23日第十三届全国人民代表大会常务委员会第十次会议《关于修改〈中华人民共和国建筑法〉等八部法律的决定》第二次修正）；

11. 其他有关法律、法规和政策文件。

#### （二）有关估价标准

1. 《房地产估价规范》（GB/T50291-2015）；

2. 《房地产估价基本术语标准》（GB/T 50899-2013）；

3. 《房屋完损等级评定标准（试行）》（城住字[1984]第678号）。

#### （三）估价委托人提供的估价所需资料

1. 《房地产估价委托书》；

2. 《评估明细一览表》；

#### （四）估价机构掌握和收集的估价所需资料

1. 房地产租赁实例的收集资料；

2. 本机构所掌握、收集的有关当地房地产市场状况及实地查勘的资料等。

## 九、估价方法

根据《房地产估价规范》等相关法律、法规及技术性规范，对估价对象的实物、权益、区位状况分析并结合估价对象的特点，选择适合的估价方法。《房地产估价规范》中常用的估价方法有比较法、成本法、收益法、假设开发法等，估价方法的选用，应符合下列规定：

估价方法名称	估价方法选用规定	建议
比较法	估价对象的同类房地产有较多交易的	应选用
收益法	估价对象或其同类房地产通常有租金等经济收入的	应选用
假设开发法	估价对象具有开发或再开发潜力且开发完成后的价值可采用除成本法以外的方法测算的	应选用
成本法	估价对象可假定为独立的开发建设项目进行重新开发建设的； 当估价对象的同类房地产没有交易或交易很少，且估价对象或其同类房地产没有租金等经济收入时	宜选用 /应选用
当估价对象仅适用一种估价方法进行估价时，可只选用一种估价方法进行估价。当估价对象适用两种或两种以上估价方法进行估价时，宜同时选用所有适用的估价方法进行估价，不得随意取舍；当必须取舍时，应在估价报告中说明并陈述理由		

### （一）选用的估价方法及理由

估价对象为自建基站，同区域内类似房地产市场交易较为活跃，可以选作可比实例数量较多，符合比较法运用的条件。

比较法是选取一定数量的可比实例，将它们与估价对象进行比较，根据其间的差异对可比实例成交价格进行处理后得到估价对象价值或价格的方法。

### （二）未选用的估价方法及理由

1. 收益法：由于收益期限较长，难以准确预测收益期内租金收益状况及报酬率等相关参数，且该参数对评估结果影响较大，因此不适合采用收益法（收益倒算法）进行估价。

2. 成本法：楼顶是建筑附属空间，不是单独“建造”的租赁资产，成本法只能算建安，故不宜采用成本法。

综上所述，本报告将采用比较法对估价对象租赁价格进行估价。

### （三）估价技术路线

1. 比较法估价：收集交易实例，选取同一供需圈内的 3 个可比实例，建立比较基础，对可比实例的成交价格进行标准化处理，再进行交易情况修正，市场状况调整，区位、实物以及权益状况调整，选用直接比较调整路径，进而采用适当的方法求出比较价值。

$$\text{比较价值} = \frac{\text{可比实例}}{\text{成交价格}} \times \frac{\text{交易情况}}{\text{修正系数}} \times \frac{\text{市场状况}}{\text{调整系数}} \times \frac{\text{区位状况}}{\text{调整系数}} \times \frac{\text{实物状况}}{\text{调整系数}} \times \frac{\text{权益状况}}{\text{调整系数}}$$

2. 确定估价结果：综合分析比较法的评估结果，在对区域内市场充分的调研，把评估结果与当地房地产租赁市场状况进行充分的分析论证，同时考虑本次评估目的，确定估价对象租赁底价。

## 十、估价结果

遵照有关的法律法规、政策文件和估价标准，根据估价委托人提供的相关资料以及本估价机构及注册房地产估价师掌握的资料，按照估价目的，遵循估价原则，采用比较法对估价对象进行了分析、测算和判断，在满足估价假设和限制条件下，估价对象于价值时点（2026 年 04 月 01 日）的房地产租赁底价单价为 16 元/m<sup>2</sup>·月，月租金为人民币大写：**壹仟叁佰柒拾伍元整（¥：1375 元）（取整）**，该估价对象年租金为人民币大写：**壹万陆仟伍佰元整（¥：16500 元）（取整）**。

估价结果内涵：满足本次估价假设和限制条件下，包括建筑物（含装饰装修）、分摊的土地使用权及公共配套设施，不包括动产、债权债务、特许经营权等其他财产或权益的租赁底价；租赁面积为评估面积；开发程度为现房，具备“六通”。租赁底价不包括承租方负担的物业管理费、水电费、网络通信费等。

十一、注册房地产估价师

参加估价的注册房地产估价师

姓名	注册号	签名	签名日期
花 东	3420190031		2026 年 04 月 03 日
贺 伟	3420200008		2026 年 04 月 03 日

十二、实地查勘期

2026 年 04 月 01 日-2026 年 04 月 01 日

十三、估价作业期

2026 年 04 月 01 日-2026 年 04 月 03 日

安徽正诚房地产土地评估测绘有限公司  
2026 年 04 月 03 日

# 估价技术报告

## 一、估价对象描述与分析

### (一) 估价对象区位状况描述与分析

位置状况	坐落	合肥市包河区宣城路 107 号新方舟小区楼顶场。
	方位	位于合肥市包河区。
	与相关场所（设施）的距离	距合肥包公园直线距离约为 150 米。
	四至	东至宣城路、西至宁国路、南至住宅区、北至芜湖路。
	临街（路）状况	估价对象临近芜湖路，临路状况好。
	楼层（所在层）	楼顶。
	商务聚集度	区域内有安徽商之都中心广场、东方广场等，商务繁华度较高。
交通状况	道路状况	估价对象临近芜湖路等，为交通型主干道，路况较好。
	出入可利用交通工具	附近有 6 路、11 路、119 路等公共交通经过，距公交车站点约 200 米，故选用公共交通出行较为便捷。
	交通管制情况	芜湖路作为交通型主干道，限制大型货运车辆、农用车辆等通行，道路通行限制时速 60 公里/小时。
	停车方便程度	周边道路划有临时停车位，停车较便捷。
环境状况	自然环境	估价对象所在区域内环境整洁，道路两旁绿化率较好，主要污染源为道路面过往车辆排放的汽车尾气和噪音污染，无高压输电线路，安全系数较高。自然环境条件较好。
	人文环境	估价对象所属区域内有宁国新村、又一居等住宅生活小区，整体人文环境较好。
	景观	估价对象所在区域景观一般。
外部配套设施	基础设施	估价对象所在区域道路、供水、排水、供电、通讯、通气等基础设施，综合基础设施条件较完善，设施较新，且保管较完善，保障率较高，保障率在 95% 以上。
	公共服务设施	估价对象附近有安徽商之都中心广场、东方广场、合肥市少年宫、超市、银行等，公共服务配套设施完善。
区位状况分析		综合分析估价对象的位置、交通、环境、外部配套设施，估价对象的区位整体较优，对估价对象的价值产生有利影响。

【此页以下无正文】

**(二) 估价对象实物状况描述与分析**

建筑 物实 物状	建筑总面积	25 m <sup>2</sup>	建筑功能	自建基站, 功能配套较齐全
	建筑结构	混合结构	外观	楼宇外观较好
	层高	估价对象为楼顶, 对估价对象的价值产生有利的影响。		
	装饰装修	估价对象外墙为真石漆, 窗户为铝合金窗; 地面为水泥地。		
	设施设备	水电、通讯、电梯、消防等系统和设备配置完备。		
	空间布局	估价对象空间布局较合理。		
	新旧程度	1995 年建成, 新旧程度一般。		
使用及维护情况	经实地查勘建筑物结构构件、设备完好齐全, 管道畅通, 使用及维护较好。			
土地 实 物 状 况	宗地面积	/	形状	基本规则
	地形	地形为平地	地势	地势较平坦
	开发程度	经实地查勘宗地为已开发完成, 已达“六通”		
	土壤及地质	土壤未受过污染, 地质条件较好, 承载力较强, 稳定性较好		
实物状况分析	综上所述, 估价对象土地的地势较平坦, 形状基本规则, 土壤地质条件较好; 建筑规模适宜经营, 设施设备完好, 空间布局较合理, 经实地查勘新旧程度较好。经分析得出上述因素有助于估价对象的价值显化。			

**(三) 估价对象权益状况描述与分析**

土地权益 状况描述	土地所有权状况	为国家所有	土地使用权状况	/
	用益物权设立情况	/	土地用途	/
	土地使用期限	/		
建筑物权益 状况描述	房屋所有权状况	/		
	规划用途及实际用途	自建基站/自建基站		
共有权情况	/			
担保物权设立情况	无。			
租赁或占用情况	无。			
拖欠税费情况	无。			
查封等形式限制权利情况	无。			
权属清晰情况	权属清晰。			
权益状况分析	综上所述, 估价对象权属合法、清晰, 各项权利因素相对完整, 可以在房地产市场上自由交易, 估价对象国有建设用地使用权为划拨, 对估价对象的价值有影响。			

**二、市场背景描述与分析**

### （一）当地经济社会发展状况

合肥市，简称“庐”或“合”，古称庐州、庐阳、合肥，是安徽省辖地级市、省会，特大城市，合肥都市圈中心城市，国务院批复确定的中国长三角城市群副中心城市，国家重要的科研教育基地、现代制造业基地和综合交通枢纽。全市下辖4个区、4个县，代管1个县级市，总面积11445平方千米，常住人口为963.4万人，城镇人口815.4万人，城镇化率84.64%。合肥市地处中国华东地区、安徽省中部、江淮之间、长江三角洲西翼，介于北纬 $30^{\circ}57'$ — $32^{\circ}32'$ ，东经 $116^{\circ}41'$ — $117^{\circ}58'$ 之间，环抱巢湖，境内有丘陵岗地、低山残丘、低洼平原三种地貌。合肥市属亚热带季风性湿润气候，四季分明。合肥市是皖江城市带承接产业转移示范区核心城市、G60科创走廊中心城市、“一带一路”和长江经济带战略双节点城市、综合性国家科学中心、世界科技城市联盟会员城市、国家科技创新型试点城市。

2025年以来，全市上下深入学习贯彻习近平总书记考察安徽重要讲话精神，全面落实党中央、国务院决策部署和省市工作要求，扎实推动高质量发展，政策效应持续释放，生产供给较快增长，市场需求稳步改善，新质生产力加快培育，发展质效持续提升，经济运行实现良好开局。

#### 1. 农业生产总体平稳，畜牧业生产稳中向好

上半年，合肥市农林牧渔业总产值226.33亿元，同比增长3.8%。夏粮播种面积197.28万亩，增长0.4%；夏粮总产量62.23万吨，增长0.2%。油菜籽产量14.39万吨，增长0.9%。畜禽产量持续提升，猪牛羊禽肉产量15.41万吨，增长2.7%，较一季度加快0.2个百分点，其中猪肉产量6.95万吨，增长4.6%；牛奶产量增长16.2%。蔬菜水果平稳增长，蔬菜产量同比增长2.7%，水果产量增长2.0%。

#### 2. 工业经济持续发力，汽车和平板显示产业支撑明显

上半年，合肥市规上工业增加值同比增长13.1%，连续20个月保持两位数增长。从行业看，37个大类行业中有25个增加值同比增长，增长面67.6%。平板显示及电子信息、汽车及零部件产业增加值分别增长30.8%和20.4%，合计拉动规上工业增加值10.0个百分点。从产品看，笔记本电脑、显示器、锂离子电池、光电子器件、充电桩和工业机器人产量分别增长23.7%、40.7%、52.7%、58.4%、1.2倍和5.7倍。工业产销率99.3%，较一季度加快0.6个百分点，工业出口交货值同比增长46.6%，较一季度加快7.2个百分点。

### 3. 服务业稳定增长，现代服务业引领发展

上半年，合肥市服务业增加值同比增长 5.2%，较上年同期加快 1.8 个百分点；其中，其他营利性服务业、批发零售业、金融业增加值分别增长 7.4%、6.6% 和 6.1%。1—5 月，规上服务业实现营业收入 1402.54 亿元，同比增长 7.7%。规上人力资源、研究和试验发展、软件和信息技术服务业均保持 20% 以上增速。智慧物流新模式带动下，规上快递服务业实现营收 79.36 亿元，增长 43.3%，对全市规上服务业营收增长贡献率达 24.0%。前 5 个月新增规上服务业企业 395 户、同比增加 70 户，新增企业实现营收 61.61 亿元、同比增长 38.6%。

### 4. 消费需求保持活跃，对外贸易逆势上扬

上半年，合肥市社会消费品零售总额 2783.25 亿元，同比增长 4.8%，较上年同期加快 1.1 个百分点。消费品以旧换新政策继续显效，计算机及其配套产品、智能手机、可穿戴智能设备、家用电器和音像器材类分别实现零售额 33.01 亿元、50.70 亿元、3.70 亿元和 150.96 亿元，同比增长 146.0%、105.6%、52.0% 和 15.6%，新能源汽车类商品实现零售额 141.47 亿元，同比增长 18.2%。

上半年，全市进出口总额 2051.72 亿元，同比增长 22.8%，较一季度加快 6.0 个百分点。其中，出口 1422.37 亿元，增长 22.1%；进口 629.36 亿元，增长 24.4%。新能源汽车、锂电池、太阳能电池等“新三样”产品合计出口 200.73 亿元，同比增长 30.7%。

### 5. 固定资产投资结构调优，房地产投资企稳回升

上半年，全市固定资产投资同比下降 4.9%。高端装备制造、科技金融等领域有效投资稳步扩大，计算机及办公设备制造业、金融服务业投资同比分别增长 3.2 倍和 2.2 倍，医疗仪器设备及仪器仪表制造业、科技服务业投资分别增长 28.9% 和 47.3%。房地产开发投资连续 3 个月提速，同比增长 6.4%，较一季度加快 7.5 个百分点，其中住宅投资增长 9.7%，较一季度加快 6.0 个百分点，拉动房地产开发投资 7.8 个百分点。

### 6. 财政收支平稳运行，要素保障有力有效

上半年，合肥市一般公共预算收入 522.84 亿元，同比增长 2.9%；一般公共预算支出 654.87 亿元，其中民生支出占一般公共预算支出的比重超八成、达 84.9%。6 月末，全市本外币存款余额 31983.46 亿元，同比增长 8.4%；贷款余额 33517.18 亿元，增长 9.7%，其中制造业贷款增长 12.9%。上半年，全社会用电量 297.13 亿千瓦时，同比增长 5.8%，其中工业用电量增长 9.1%。

### 7. 新兴动能加速成长，发展质效稳步提升

新动能新优势不断培育壮大，上半年高技术制造业增加值同比增长 28.2%，较一季度加快 12.5 个百分点，拉动全市规上工业 8.0 个百分点，其中电子及通信设备制造业、计算机及办公设备制造业增加值分别增长 31.0%和 31.9%；1—5 月，规上高技术服务业营收同比增长 8.2%，对规上服务业贡献率达 41.5%，其中信息服务业营收增长 11.6%。新业态加速发展，限上单位实物商品网络零售额 364.85 亿元，增长 28.5%，占限上零售额的 29.1%，同比提高 4.7 个百分点。

上半年，全市居民人均可支配收入 30283 元，同比增长 5.8%。其中，城镇居民人均可支配收入增长 4.9%；农村居民人均可支配收入增长 6.2%，快于城镇 1.3 个百分点。新增城镇就业 11.45 万人，同比增长 17.7%。新登记各类经营主体 13.82 万户，新增“四上”企业 1226 家。6 月末，全市实有市场经营主体 181.61 万户、同比增长 4.7%，“四上”企业总数达 12204 家、增长 11.2%。

#### (二) 当地房地产市场状况

##### 1. 住宅市场

2025 年 6 月合肥市区住宅供应面积 18.84 万方，成交面积 16.1 万方，供求比 1.17，共成交 1182 套，成交均价 21848 元/m<sup>2</sup>，成交总金额约 35.18 亿元。

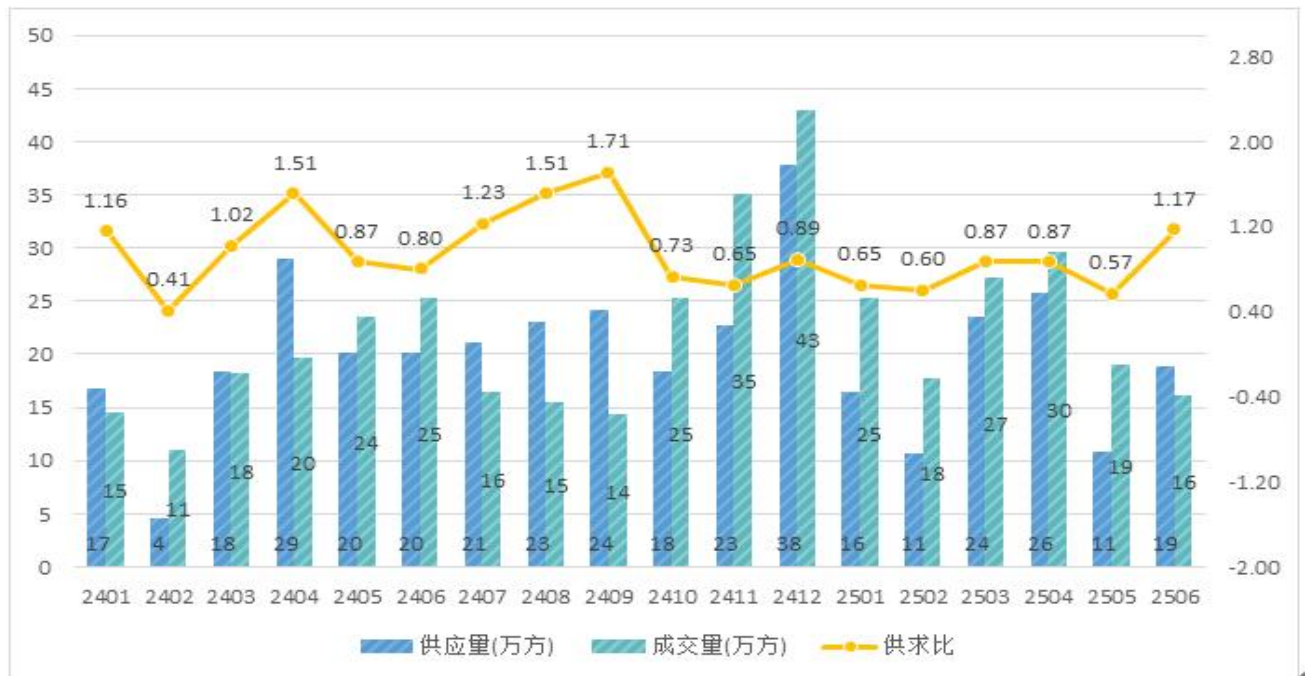

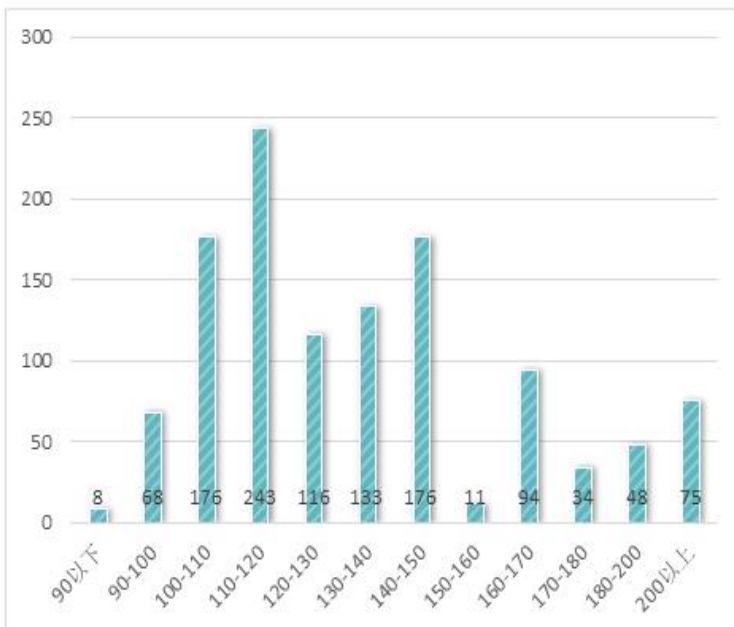
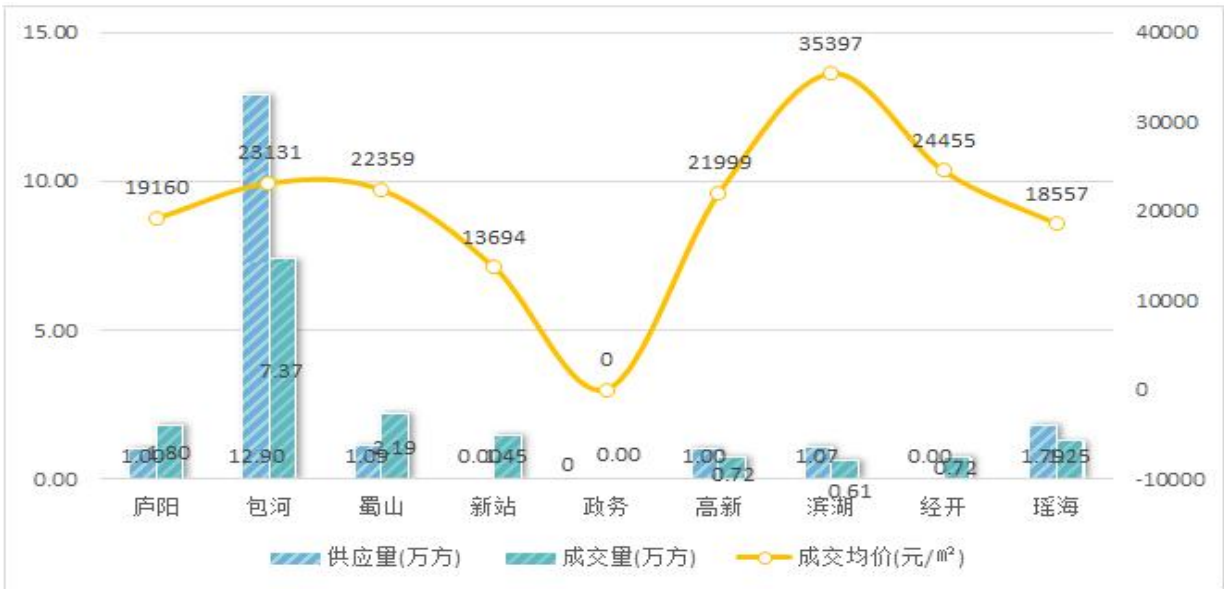
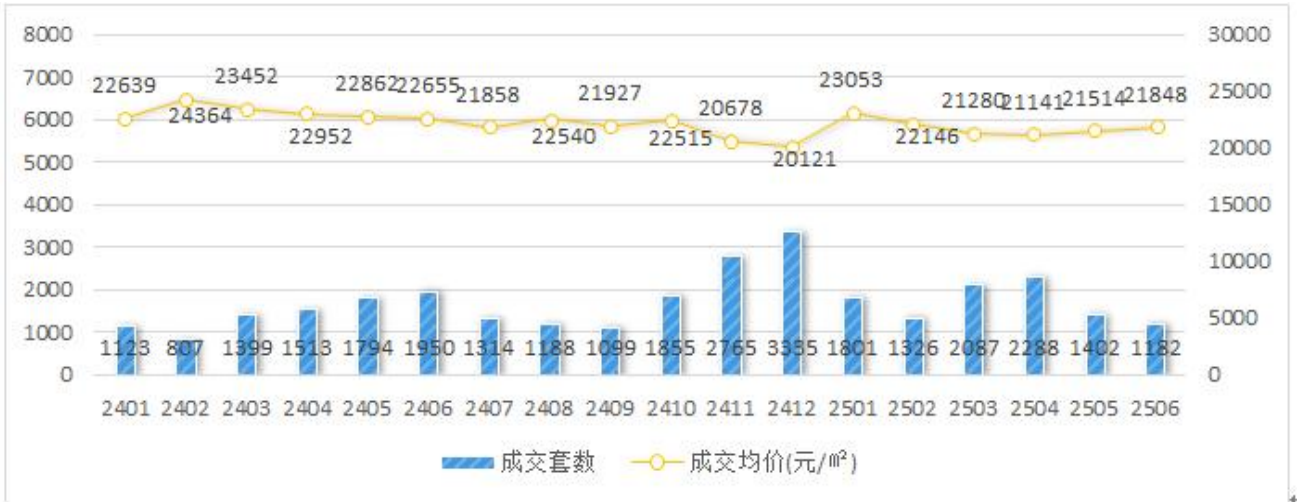

面积段㎡	成交套数占比
90 以下	0.7%
90-100	5.8%
100-110	14.9%
110-120	20.6%
120-130	9.8%
130-140	11.3%
140-150	14.9%
150-160	0.9%
160-170	8.0%
170-180	2.9%
180-200	4.1%
200 以上	6.3%
合计	100%

## 2. 商业市场

2025年6月合肥市区商业供应面积2.11万方,成交2.03万方,供求比1.04,共成交304套,成交均价24122元/m<sup>2</sup>,成交总金额约4.89亿元。

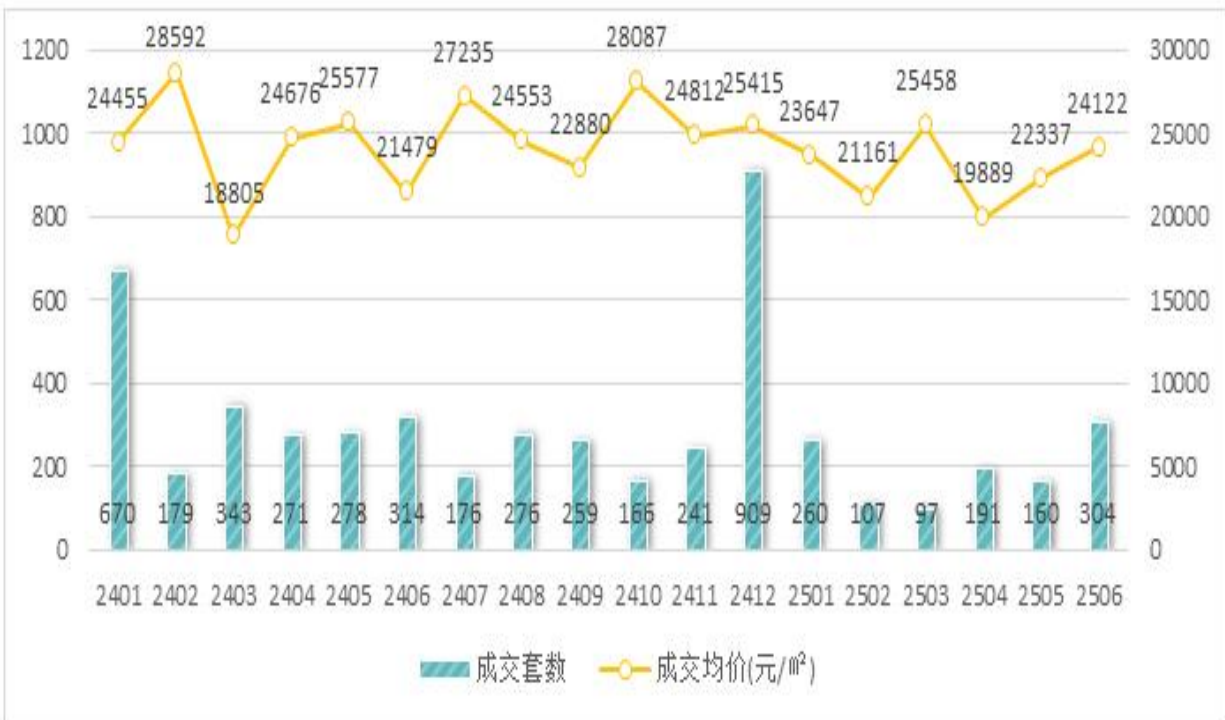
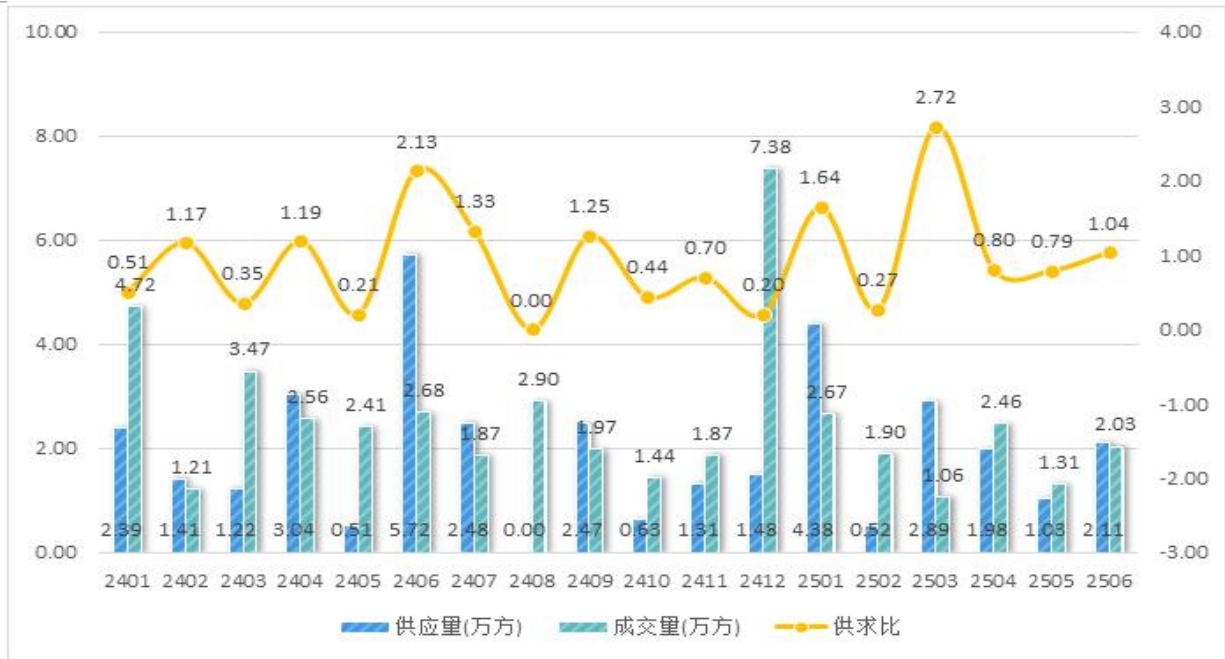

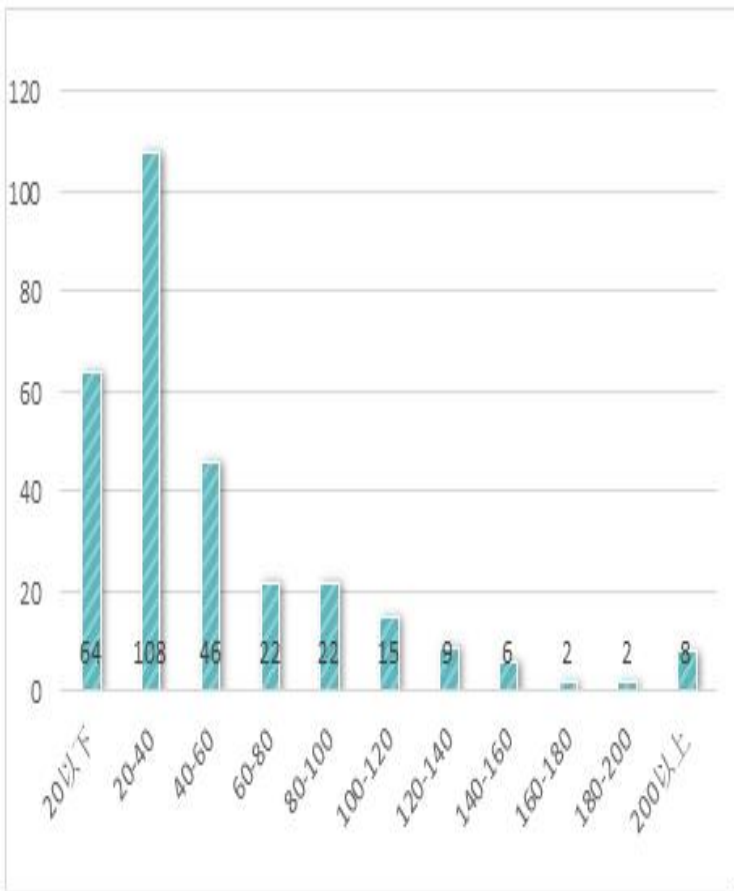
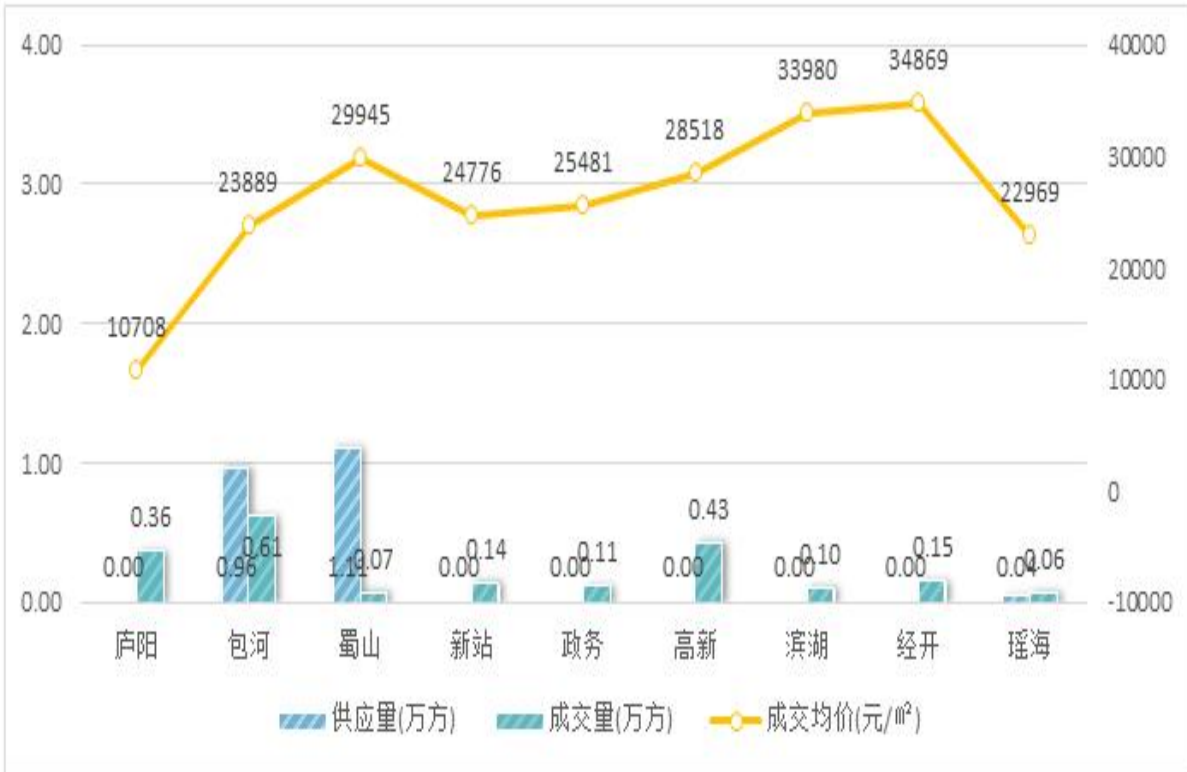

面积段㎡	成交套数占比
20以下	21.1%
20-40	35.5%
40-60	15.1%
60-80	7.2%
80-100	7.2%
100-120	4.9%
120-140	3.0%
140-160	2.0%
160-180	0.7%
180-200	0.7%
200以上	2.6%
合计	100%

### 3. 办公市场

2025年6月合肥市区办公供应面积3.87万方，成交面积4.85万方，供求比

0.8，共成交 431 套，成交均价 12117 元/m<sup>2</sup>，成交总金额约 5.88 亿元。

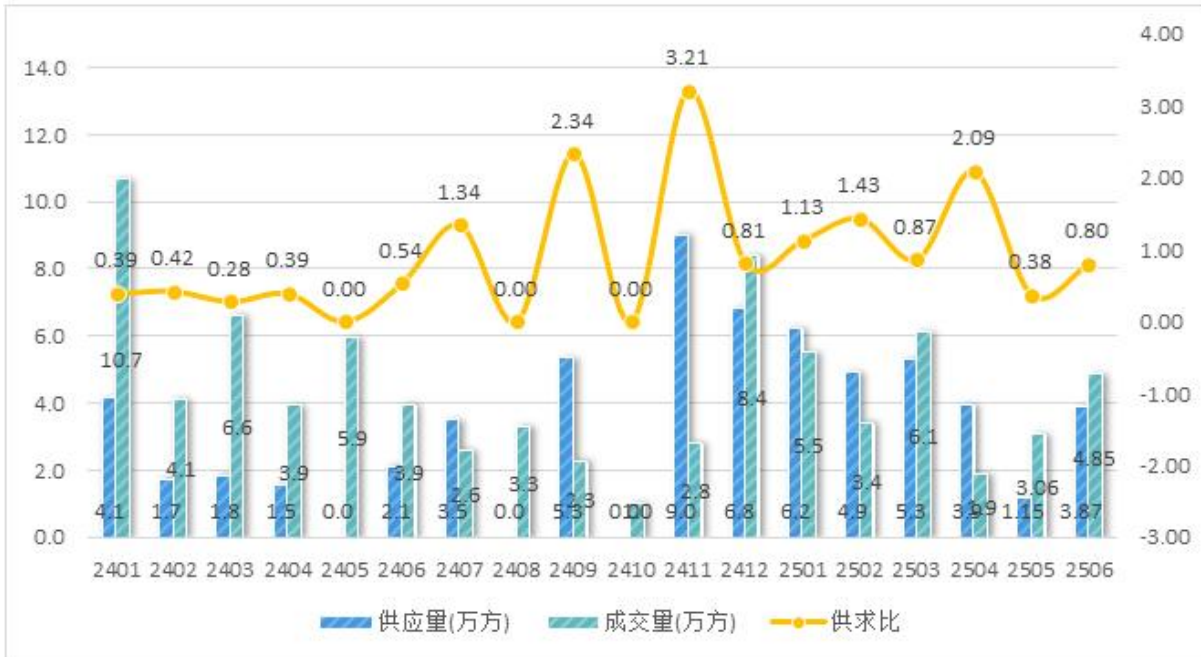

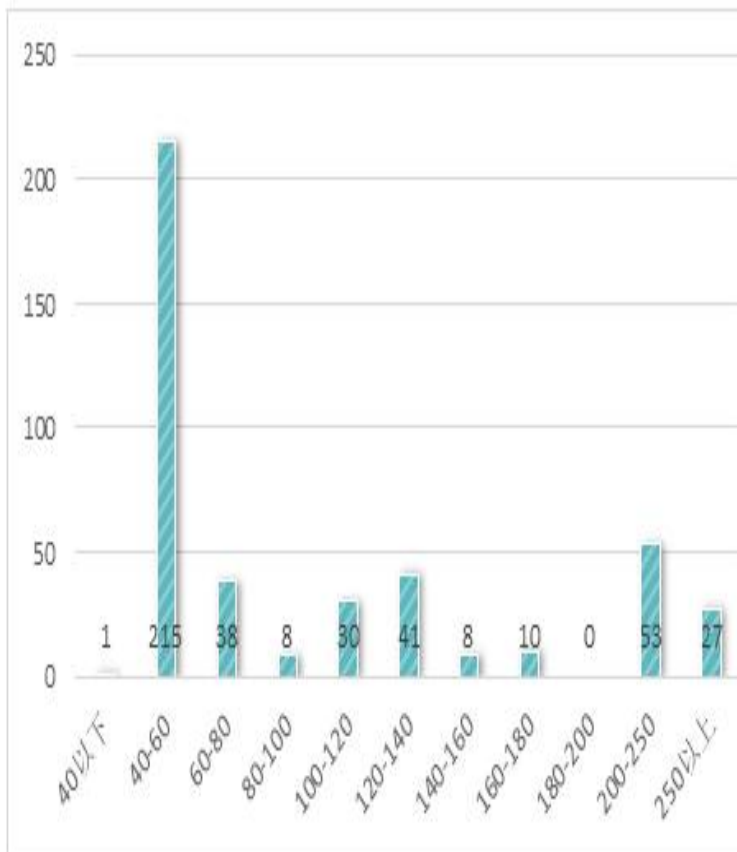
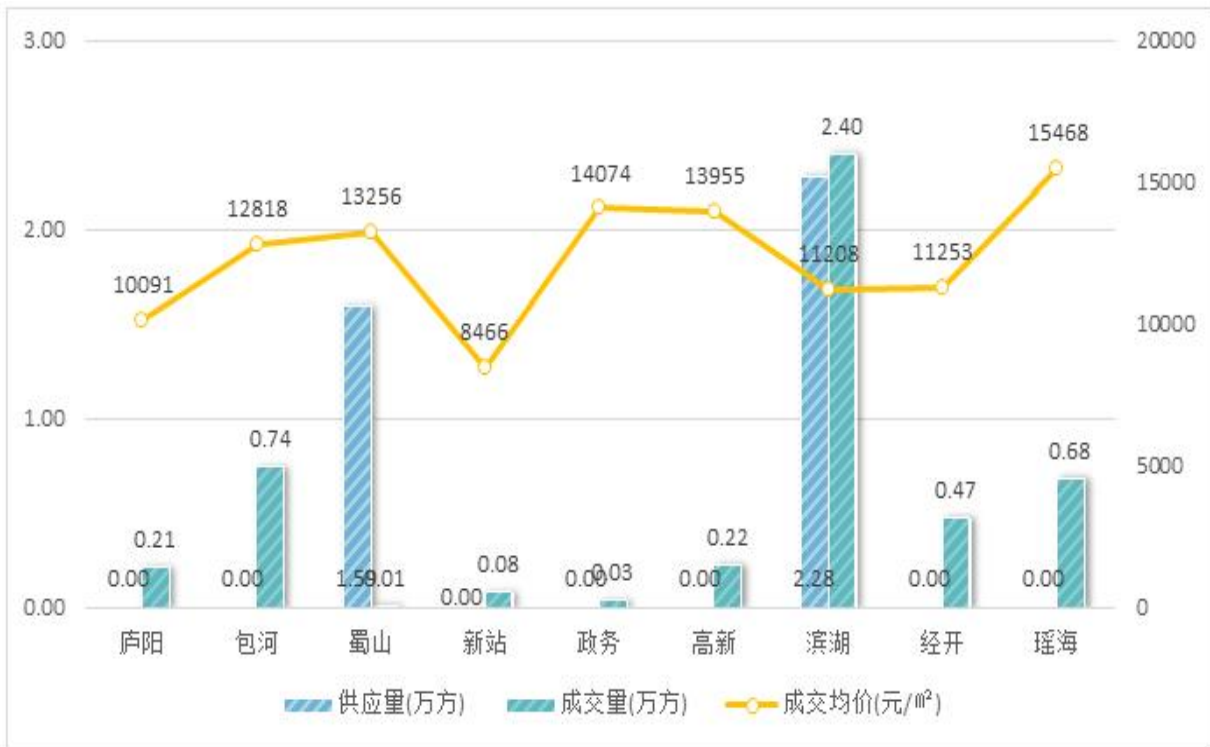

面积段 m²	成交套数占比
40以下	0.2%
40-60	49.9%
60-80	8.8%
80-100	1.9%
100-120	7.0%
120-140	9.5%
140-160	1.9%
160-180	2.3%
180-200	0.0%
200-250	12.3%
250以上	6.3%
合计	100%

2025年1-7月合肥土地市场整体呈现量价齐跌态势。各类用地成交规划建筑面积367.17万m²，同比下降13.5%；楼面均价4106元/m²，同比下跌7%；出让

金 150.7 亿元，同比下降 19.6%。住宅用地成交 159.85 万 m<sup>2</sup>，楼面均价 8655 元/m<sup>2</sup>，同比下跌 22.8%，溢价率 3.46%较去年同期下降 4.13 个百分点。商办用地成交 24.76 万 m<sup>2</sup>，同比下降 49.1%，楼面均价 1683 元/m<sup>2</sup>。区域表现分化，包河区住宅用地溢价率达 8%，高新技术产业开发区楼面均价最高达 14142 元/m<sup>2</sup>。中海宏洋、合肥城投等企业拿地金额居前。

2025年1-7月合肥市土地市场推出情况

规划用途	土地宗数 (宗)	同比 (%)	规划建筑面积 (万m <sup>2</sup> )	同比 (%)	楼面均价 (元/m <sup>2</sup> )	同比 (%)
住宅用地	32	3.2	199.89	-15.5	8555	-17.1
商办用地	8	-38.5	38.95	-26	1573	1.8
工业用地	32	23.1	163.99	-52.8	348	15.6
其他用地	6	--	22.39	--	921	--
各类用地	78	11.4	425.22	-33.2	4348	5.4

2025年1-7月合肥市土地市场成交情况

规划用途	土地宗数 (宗)	同比 (%)	规划建筑面积 (万m <sup>2</sup> )	同比 (%)	楼面均价 (元/m <sup>2</sup> )	同比 (%)	溢价率 (%)	较去年同期变化 (%)	土地出让金 (亿元)	同比 (%)
住宅用地	26	13	159.85	4	8655	-22.8	3.5	-4.1	138.34	-19.7
商办用地	7	-41.7	24.76	-49.1	1683	4.3	0	0	4.17	-46.9
工业用地	26	18.2	160.17	-27.9	383	17.5	0	--	6.14	-15.3
其他用地	6	--	22.39	--	923	--	0	--	2.05	--
各类用地	65	14	367.17	-13.5	4106	-7	3.2	-3.8	150.7	-19.6

2025 年 7 月合肥法拍市场整体供应增加但成交低迷，新增上拍 414 套同比涨 15.97%，成交 106 套同比持平，清仓率仅 6.05%。住宅类法拍房占比 66.04%为市场主力，其中 60-90 m<sup>2</sup> 面积段和 60 万元以下总价段成交最活跃。区域表现分化明显，蜀山区以 3.29 亿元成交金额居首，庐阳区则以 30.45%清仓率领先。值得注意的是，法拍住宅平均报名人数 3.52 人，显示市场关注度尚可，但商业类法拍清仓率仅 8.31%表现疲软。

2025 年 8 月合肥房地产市场呈现分化态势。新房市场方面，1-8 月商品住宅成交面积 165.5 万 m<sup>2</sup> 同比增长 4.4%，其中包河区、瑶海区和新站试验区为成交主力区域，占比达 57.9%。价格上，滨湖区、经开区和高新区成交均价最高，但区域表现分化，高新区同比上涨 5.2%，而蜀山区、瑶海区分别下跌 14.8%和 13.7%。二手房市场持续低迷，7 月二手住宅均价同比下跌 9.91%。土地市场推出规模同比下降 31.2%，住宅用地成交楼面价 8915 元/m<sup>2</sup> 同比下跌 21.3%，溢价率降至 3.2%。

商业和办公市场成交面积分别下降 43.5%和 18.1%，但办公价格同比上涨 23.8%。库存方面，商品住宅去化周期延长至 16 个月，包河区、瑶海区和蜀山区库存压力较大。

### （三）估价对象市场背景分析

从商业市场来看，合肥推出向居民发放消费券、提供以旧换新补贴、完善消费信贷服务，以及举办惠民消费季等在内的多项政策措施刺激本地消费需求。受此积极的影响，合肥零售市场保持活跃。2025 年上半年，三个新项目入市相继入市，合肥中高端零售物业总存量至第二季度末达到 551 万平方米。近年来，合肥持续推进首店经济打造，更多知名品牌进入本地市场，为合肥零售市场带来新增长点。2025 年 1-4 月期间，合肥新增 50 家首店，涵盖国际高端品牌与流量 IP，包括山姆会员商店的安徽首店正式开业，苹果安徽首店进驻天鹅湖万象城，安徽首家京东奥莱旗舰店在百大心悦城开业。上半年，合肥中高端购物中心市场的净吸纳量录得 76,117 平方米，需求主要源自时尚、餐饮、3C 产品体验店、生活方式、娱乐与商超等业态。

下半年，合肥优质零售物业市场预计有零售建筑面积总计约 32.8 万平方米的三个新项目入市，市场竞争或将进一步加剧。随着吸引知名连锁品牌进驻的难度逐步增加，新项目业主在租金或租赁条件等方面的让步将更为普遍。

2025 年 05 月 07 日，国务院新闻办公室举行新闻发布会，介绍“一揽子金融政策支持稳市场稳预期”有关情况。加大信贷投放、降低房贷利率、推进城市房地产融资协调机制、加快出台与房地产发展新模式相适配的系列融资制度，而今年以来合肥市政府因城施策，支持刚性和改善性合理住房需求，优化住房公积金政策，优化已故缴存人提取流程、上调无房租住商品住房提取限额标准、放宽公积金购买范围及额度等，出台合肥市配售型保障性住房管理暂行办法等多项稳定房地产市场政策。相信随着后期宏观政策发挥效用，市场持续期待的止跌企稳的目标有望实现。

依据合肥市经济发展现状、合肥市房地产业发展现状、国家及合肥市地方政府部门制定的相关房地产宏观调控政策，楼市相对保持了稳定状态，并结合考虑估价对象区域内各种因素、自身状况的影响，及网络营销等方式对实体经济和商业房地产的冲击，综合分析估价对象预期升值潜力一般。

### 三、估价对象最高最佳利用分析

最高最佳利用是指法律上许可，技术可能、财务可行，能使估价对象的价值

达到最大的一种最可能的使用，包括最佳的用途、规模、档次等。

房地产估价应以估价对象的最高最佳使用为前提进行估价，最高最佳使用是指法律上允许，技术上可能，经济上可行，价值最大化，经充分合理考虑，使估价对象产生最高最佳的利用价值。

根据委托人提供的资料复印件并结合实地查勘，对估价对象的区位、实物、权益状况进行分析，估价对象在满足合法原则的前提下继续保持现状按规划用途使用能实现其房地产最高最佳利用价值。

估价对象最高最佳使用分析要点详见下表：

利用现状	概 况				
目前实际利用和规划利用情况	根据估价委托人提供的房地产委托书及估价人员实地查勘得知估价对象用途为自建基站，实际自建基站使用，实际利用和规划利用基本一致。				
最高最佳使用的四个方面分析	法律上的许可与限制	技术上的可能性	经济上的可行性	价值最大化	
	估价对象保持现状按规划用途继续使用，法律上许可	估价对象保持现状按规划用途继续使用，技术上可能	估价对象保持现状按规划用途继续使用，经济上可行	估价对象各部分价值可达最大化	
最高最佳使用的三大原理分析	收益递增递减(边际收益递减)原理		均衡原理	适合原理	
三大原理分析主要结论	估价对象保持现状按规划用途继续使用，处于最佳规模与最佳集约度规模		估价对象内部各部分质量与数量配比合理	估价对象与外部环境的协调性较好	
利用前提	保持现状前提	转换用途前提	装修改造前提	重新利用前提	前四种情况组合
	认为保持现状继续使用最为有利时，应以保持现状继续使用为前提估价	认为转换用途再予以使用最为有利时，应以转换用途后再予以使用为前提估价	认为装修改造但不转换用途再予以使用最为有利时，应以装修改造但不转换用途再予以使用为前提估价	认为拆除现有建筑物再予以利用最为有利时，应以拆除建筑物后再予以利用为前提估价	前四种情形的某种组合
	√	×	×	×	×

本次估价中根据估价目的，按照《中华人民共和国城乡规划法》的规定，结

合估价委托人提供的《房地产估价委托书》及估价人员实地查勘，在遵循合法前提下，确定估价对象的利用状况，即估价对象在不进行更新改造、改变用途、改变规模、重新开发等利用下维持现状为最高最佳利用。

#### 四、估价方法适用性分析

估价人员根据《中华人民共和国城市房地产管理法》、中华人民共和国国家标准《房地产估价规范》等相关法律、法规及技术性规范，对估价对象的实物、权益、区位状况分析并结合估价对象的特点，选择适合的估价方法。《房地产估价规范》中常用的估价方法有比较法、成本法、收益法等。

##### 1、选用的估价方法及理由

(1) 估价对象为自建基站用途房地产，同区域内同类型房地产市场租赁市场较为活跃，可以选作可比实例数量较多，符合比较法运用的条件。

比较法是选取一定数量的可比实例，将它们与估价对象进行比较，根据其间的差异对可比实例成交价格进行处理后得到估价对象价值或价格的方法。

##### 2、未选用的估价方法及理由

(1) 收益法：由于收益期限较长，难以准确预测收益期内租金收益状况及报酬率等相关参数，且该参数对评估结果影响较大，因此不适合采用收益法（收益倒算法）进行估价。

(2) 成本法：本次评估对象为楼栋楼顶基站场地租金，其价值取决于通信覆盖需求与市场竞争关系，与楼顶建造成本、折旧无直接对应关系；同时楼顶属于建筑物不可分割部分，成本难以单独准确分摊，基站相关加固、防水等支出亦不具备普遍量化标准。采用成本法难以客观反映市场公允租金水平，故不宜采用成本法。

综上所述，本报告将采用比较法对估价对象进行估价。

##### 3、估价技术路线

(1) 比较法估价：收集交易实例，选取同一供需圈内的3个可比实例，建立比较基础，对可比实例的租赁价格进行标准化处理，再进行交易情况修正，市场状况调整，区位、实物以及权益状况调整，选用直接比较调整路径，进而采用适当的方法求出比较价值。

(2) 确定估价结果：综合分析比较法的评估结果，在对区域内市场充分的调研，把评估结果与当地房地产租赁市场状况进行充分的分析论证，同时考虑本次评估目的，确定估价对象租赁底价。

#### 五、估价测算过程

### (一) 比较法

运用比较法估价，一般应按下列步骤进行分析：1、搜集交易实例；2、选取可比实例；3、建立比较基础；4、进行交易情况修正；5、进行市场状况调整；6、进行房地产状况调整；7、计算比较价值。

#### (1) 选取可比实例

选择与估价对象属于同一供求区域内的三个近期已发生交易的类似房地产作为可比实例。如下：

项目	可比实例 A	可比实例 B	可比实例 C
名称（坐落）	合经区天都青年公寓 4#楼 楼顶	庐阳校区学生宿舍楼楼顶	合经区海恒农贸市场四楼楼 顶
成交价格(元/m <sup>2</sup> ·月)	48	56	60
用途	自建基站	自建基站	自建基站
成交日期	2026. 2	2025. 10	2025. 12
建筑结构	混合结构	混合结构	混合结构
屋面状况	一般	一般	一般
屋面类型	平屋顶	平屋顶	平屋顶
楼层	楼顶	楼顶	楼顶
建成年份	2004 年	2003 年	2000 年
建筑面积 (m <sup>2</sup> )	10	10	30

(2) 建立比较基础：使可比实例成交价格与估价对象价值或价格之间、各可比实例的成交价格之间口径一致、相互可比的处理；估价对象与可比实例的付款方式、融资条件、税费负担、计价单位、财产范围均为一致，故无需进行调整。

#### (3) 编制可比实例与估价对象因素比照说明表：

因素比照说明表

估价对象与实例 因素		估价对象	可比实例 A	可比实例 B	可比实例 C
		交易情况	正常	正常	正常
市场状况（成交日期）		-	2026. 2	2025. 10	2025. 12
其他 区 位 状 况	与相关场所的距离(m)	300	2500	900	200
	商业繁华度	较高	较高	较高	较高
	楼层	楼顶	楼顶	楼顶	楼顶
	交通便捷程度	较便捷	较便捷	较便捷	较便捷
	环境状况	较优	较优	较优	较优
	外部配套设施完备度	较完备	较完备	较完备	较完备

	临街（路）状况	一面临街	一面临街	一面临街	一面临街
	街（路）性质	交通型	交通型	交通型	交通型
其他 实物 状况	建筑面积（m <sup>2</sup> ）	25	10	10	30
	建筑结构	混合结构	混合结构	混合结构	混合结构
	建筑年代	1995年	2004年	2003年	2000年
	设施设备	完备	完备	完备	完备
	屋面状况	良好	良好	良好	良好
	屋面类型	平屋顶	平屋顶	平屋顶	平屋顶
	物业服务	一般	一般	一般	一般
	其他 权益 状况	租赁或占用情况	无	无	无
担保物权设立情况		无	无	无	无
用益物权设立情况		国有建设用地使 用权	国有建设用地使 用权	国有建设用地使 用权	国有建设用地使 用权
其他权益情况		无	无	无	无

#### （4）因素的修正或调整说明：

##### 1、交易情况修正

根据所掌握的资料，可比实例 A、B、C 均为正常交易，无需进行交易情况修正，则交易情况修正系数均为 100。

##### 2、市场状况调整

由于缺少权威部门公布的房地产租赁价格指数，根据注册房地产估价师的市场调查，合肥市基站用途房地产租赁市场呈平稳趋势，可比实例 A、B、C 的成交日期与价值时点接近，故不需进行成交日期的市场状况调整。

##### 3、其他区位状况调整

A、与相关场所的距离：以估价对象距相关场所的距离为标准，每增加或减少 500 米，系数调整+/-1%；

B、商业繁华度：分为高、较高、一般、较低、低五个等级，以估价对象的等级为基准（100%），每相差一个等级，系数调整+/-5%；

C、楼层：分为优、较优、一般、较差、差五个等级，以估价对象的等级为基准（100%），每相差一个等级，系数调整+/-2%；

D、交通便捷程度：分为便捷、较便捷、一般、不甚便捷、不便捷五个等级，以估价对象的等级为基准（100%），每相差一个等级，系数调整+/-2%；

E、环境状况：分为优、较优、一般、较差、劣五个等级，以估价对象为基准（100%），每相差一个等级，系数调整+/-2%；

F、外部配套设施设备完备度：分为完备、较完备、一般、基本完备、不完备五个等级，以估价对象的等级为基准(100%)，每相差一个等级，系数调整 $\pm 2\%$ ；

G、临街（路）状况：分为多面临街、两面临街、一面临街、不临街四个等级，以估价对象的等级为基准（100%），每相差一个等级，系数调整 $\pm 3\%$ ；

H、临街（路）性质：分为商业型、生活型、交通型、支路（巷道）四个等级，以估价对象的等级为基准（100%），每相差一个等级，系数调整 $\pm 3\%$ ；

#### 4、其他实物状况调整

A、建筑面积：分为适中、较小、一般、较大、大五个等级，以估价对象的等级为基准（100%），每相差一个等级，系数调整 $\pm 2\%$ ；

B、建筑结构：分为钢混、砖混、砖木三个等级，以估价对象的等级为基准（100%），每相差一个等级，系数调整 $\pm 4\%$ ；

C、建成年代：以估价对象建成年代为基准（100%），每相差5年，系数调整 $\pm 1\%$ ；

D、设施设备：分为完备、较完备、一般、基本完备、不完备五个等级，以估价对象的等级为基准（100%），每相差一个等级，系数调整 $\pm 3\%$ ；

E、屋面状况：分为良好、一般、较差、需维修四个等级，以估价对象为基准（100%），每相差一个等级，系数调整 $\pm 3\%$ ；

F、屋面类型：分为平屋顶、坡屋顶二个等级，以估价对象的等级为基准（100%），每相差一个等级，系数调整 $\pm 5\%$ ；

G、物业服务：分为好、较好、一般、较差、差五个等级，以估价对象的等级为基准（100%），每相差一个等级，系数调整 $\pm 3\%$ 。

#### 5、其他权益状况调整

A、租赁或占用情况：分为无、有两种情况，以估价对象的情况为基准(100%)，每相差一个等级，系数调整 $\pm 1\%$ 。

B、担保物权设立情况：分为无担保物权、有担保物权两种情况，以估价对象的情况为基准（100%），每相差一个等级，系数调整 $\pm 3\%$ 。根据本次估价目的、估价假设和限制条件，可知本次估价基于估价对象不存在担保物权，案例均为无担保物权，故担保物权设立情况无需调整。

C、用益物权设立情况：可比实例A、B、C与估价对象一致，故无需进行用益物权设立情况调整，则可比实例A、B、C用益物权设立情况系数均为100。

D、其他权益情况：分为无、有两种情况，以估价对象的情况为基准（100%），每相差一个等级，系数调整 $\pm 3\%$ 。

## 6、根据因素修正或调整系数的说明，编制因素系数表：

因素系数表

估价对象及可比实例 因素		估价对象	可比实例 A	可比实例 B	可比实例 C
交易情况修正系数		100	100	100	100
市场状况调整系数		100	100	100	100
区位 状况 调整 系数	与相关场所的距离 (m)	100	96	99	100
	商业繁华度	100	100	100	100
	楼层	100	100	100	100
	交通便捷程度	100	100	100	100
	环境状况	100	100	100	100
	外部配套设施完备度	100	100	100	100
	临街 (路) 状况	100	100	100	100
	街 (路) 性质	100	100	100	100
实物 状况 调整 系数	建筑面积	100	100	100	100
	建筑结构	100	100	100	100
	建筑年代	100	101	101	101
	室内设备	100	100	100	100
	屋面状况	100	100	100	100
	屋面类型	100	100	100	100
	物业服务	100	100	100	100
权益 状况 调整 系数	租赁或占用情况	100	100	100	100
	担保物权设立情况	100	100	100	100
	用益物权设立情况	100	100	100	100
	其他权益情况	100	100	100	100

## 7、测算结果公式选用和计算过程：通过计算公式测算过程见下表

由于估价对象为常见且单一的房地产，而且与之类似的可比实例较多，因此本次选用直接比较调整路径。

$$\text{比较价值} = \frac{\text{可比实例建立比较基准后的价格}}{\text{交易情况修正系数} \times \text{市场状况调整系数} \times \text{区位状况调整系数} \times \text{实物状况调整系数} \times \text{权益状况调整系数}}$$

测算过程见下表。

可比实例价格计算-结果表

估价对象及可比实例	可比实例 A	可比实例 B	可比实例 C
-----------	--------	--------	--------

因素				
建立比较基础后的价格 (元/m <sup>2</sup> )		48	56	60
交易情况修正系数		100/100	100/100	100/100
市场状况调整系数		100/100	100/100	100/100
区位 状况 调整 系数	与相关场所的距离	100/96	100/99	100/100
	商业繁华度	100/100	100/100	100/100
	楼层	100/100	100/100	100/100
	交通便捷程度	100/100	100/100	100/100
	环境状况	100/100	100/100	100/100
	外部配套设施完备度	100/100	100/100	100/100
	临街(路)状况	100/100	100/100	100/100
	街(路)性质	100/100	100/100	100/100
实物 状况 调整 系数	建筑面积	100/100	100/100	100/100
	建筑结构	100/100	100/100	100/100
	建筑年代	100/101	100/101	100/101
	设施设备	100/100	100/100	100/100
	屋面状况	100/100	100/100	100/100
	屋面类型	100/100	100/100	100/100
	物业服务	100/100	100/100	100/100
权益 状况 调整 系数	租赁或占用情况	100/100	100/100	100/100
	担保物权设立情况	100/100	100/100	100/100
	用益物权设立情况	100/100	100/100	100/100
	其他权益情况	100/100	100/100	100/100
成交价格处理后价格 (元/m <sup>2</sup> )		49.5	56.01	59.41

通过以上对可比实例成交价格进行处理后得到的价格比较接近,因此估价人员决定采用简单算术平均法求取比较价值(取整),即:

$$\text{比较价值} = (49.5 + 56.01 + 59.41) \div 3 = 55 \text{ 元/m}^2 \cdot \text{月}$$

## 六、估价结果确定

采用比较法对估价对象进行了分析、测算和判断,在满足估价假设和限制条件下,估价对象于价值时点的房地产租赁底价单价为 55 元/m<sup>2</sup>·月,月租金为人民币大写: **壹仟叁佰柒拾伍元整 (¥: 1375 元) (取整)**,该估价对象年租金为人民币大写: **壹万陆仟伍佰元整 (¥: 16500 元) (取整)**。

## 附 件

附件 1：估价对象位置图

附件 2：估价对象实地查勘情况和相关照片

附件 3：房地产估价委托书复印件

附件 4：估价所依据的其他文件资料

附件 5：房地产估价机构营业执照和备案证书复印件

附件 6：注册房地产估价师估价资格证书复印件

**【此页以下无正文】**

估价对象位置图

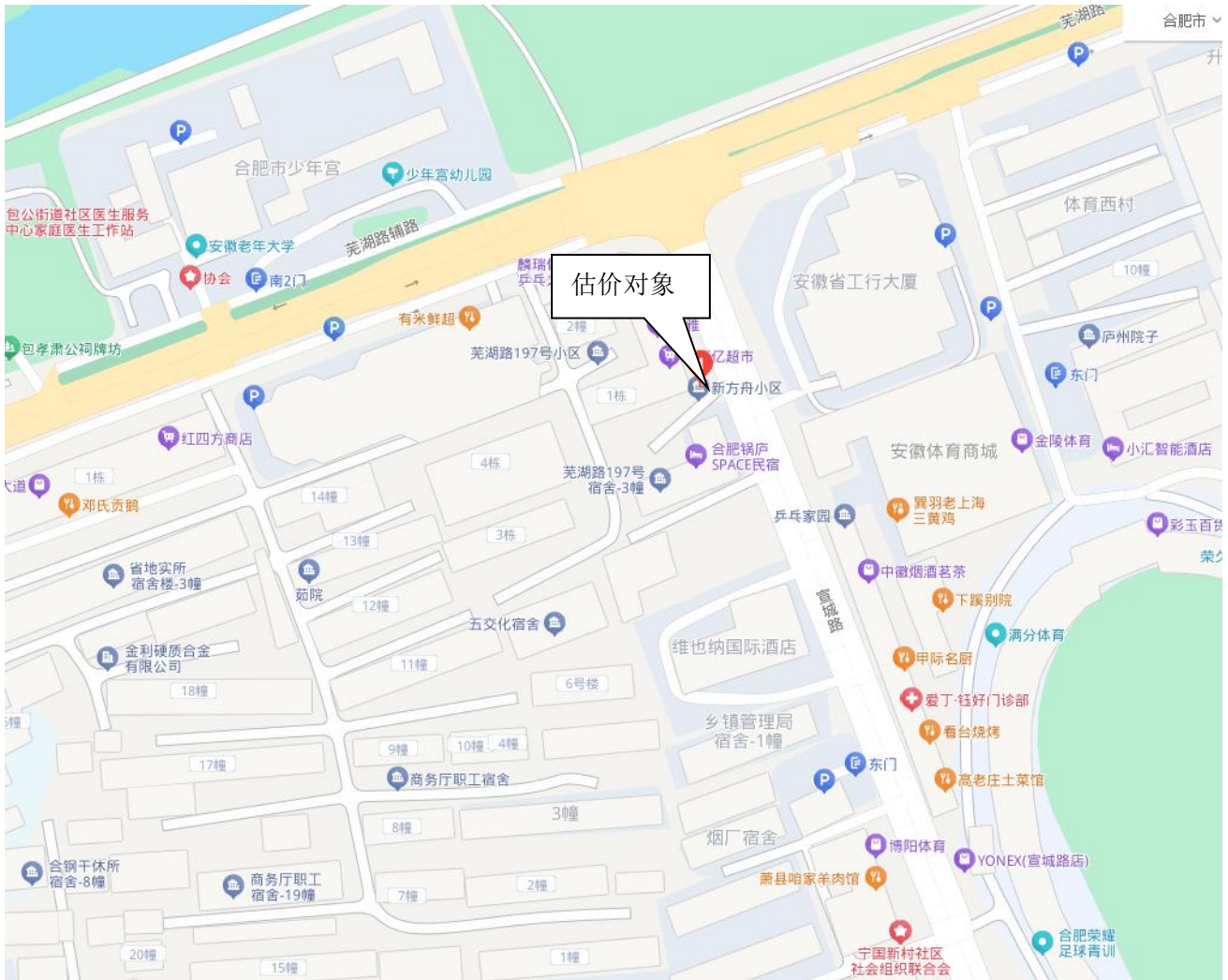

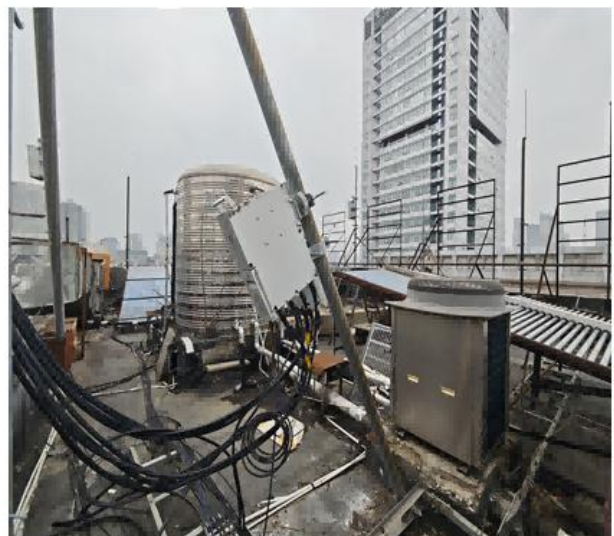
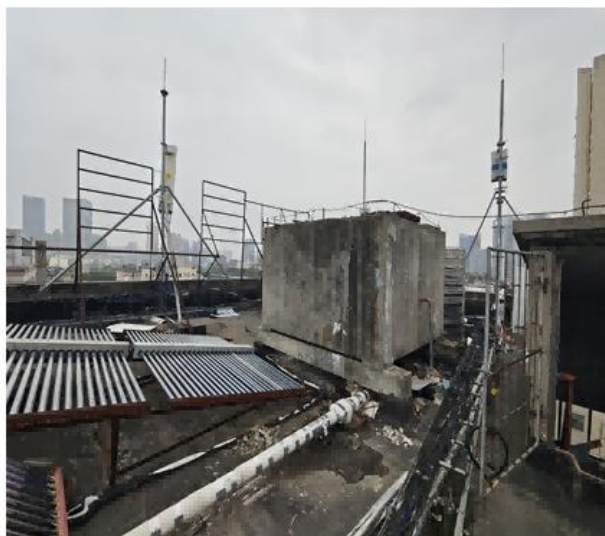
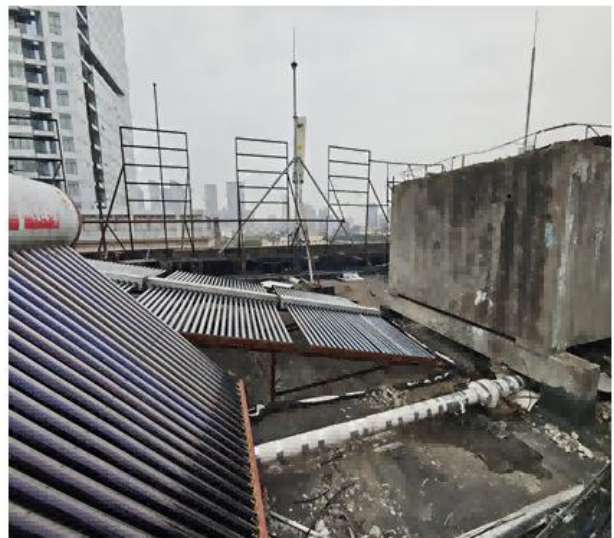
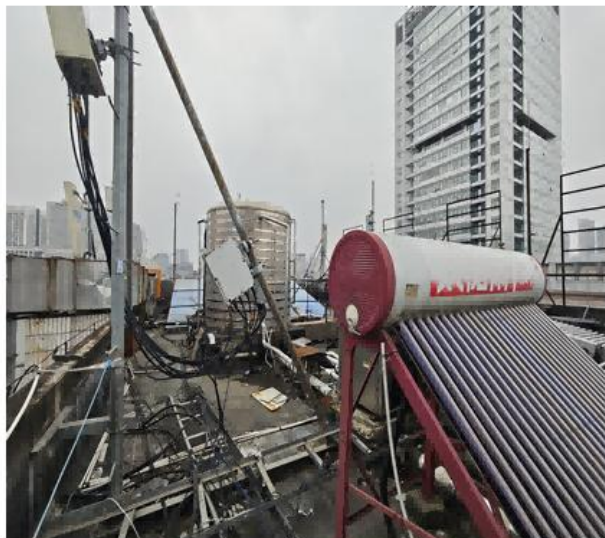
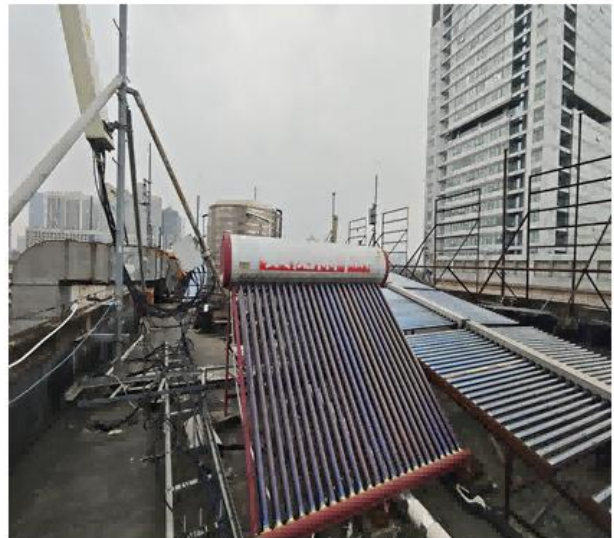

### 房地产估价委托书

安徽正诚房地产土地评估测绘有限公司：

我单位因办理房屋租赁的需要，现委托你评估公司对位于舒城县城关镇龙津大道久富广场商业17层1706-1713室、巢湖市东方新世界19幢20层、东方国际大厦9层、和县历阳镇一品和庄52套房产等24处房地产租赁底价进行评估，价值时点：2026年04月01日，本次评估总面积：22878.66 m<sup>2</sup>（详见评估明细一览表）。

估价目的：为估价委托人确定房地产租赁底价提供参考依据。评估费用依据《房地产估价委托合同》中的约定条款进行收取与支付。

备注：1. 评估结果仅作为估价委托人在本次估价目的提供价格参考依据；2. 估价委托人提供相关权属资料，权属明确、无产权纠纷。

估价委托人（盖章或签字）：

经办人



扫描全能王 创建

序号	产权人	评估地址	评估面积 (m <sup>2</sup> )	(评估) 所在楼层/总楼层	规划用途
1	合肥兴泰科技小额贷款有限公司	舒城县城关镇龙津大道广进·久富商业广场17层公寓1706室	38.46	17/27	公寓
		舒城县城关镇龙津大道广进·久富商业广场17层公寓1707室	53.02	17/27	公寓
		舒城县城关镇龙津大道广进·久富商业广场17层公寓1708室	53.02	17/27	公寓
		舒城县城关镇龙津大道广进·久富商业广场17层公寓1709室	53.02	17/27	公寓
		舒城县城关镇龙津大道广进·久富商业广场17层公寓1710室	53.02	17/27	公寓
		舒城县城关镇龙津大道广进·久富商业广场17层公寓1711室	49.61	17/27	公寓
		舒城县城关镇龙津大道广进·久富商业广场17层公寓1712室	50.53	17/27	公寓
		舒城县城关镇龙津大道广进·久富商业广场17层公寓1713室	44.18	17/27	公寓
		巢湖市隆泰东路南侧、官阳路东侧东方新世界19幢2001室、2002室	114.24	20/28	办公
		巢湖市健康东路南侧、向阳路东侧东方新世界19幢2003室	55.03	20/28	办公
2	合肥国控建设融资担保有限公司				



巢湖市健康东路南侧、向阳路东侧东方新世界 19 幢 2004 室	56.42	20/28	办公
巢湖市健康东路南侧、向阳路东侧东方新世界 19 幢 2005 室	55.73	20/28	办公
巢湖市健康东路南侧、向阳路东侧东方新世界 19 幢 2006 室	55.73	20/28	办公
巢湖市健康东路南侧、向阳路东侧东方新世界 19 幢 2007 室	56.42	20/28	办公
巢湖市健康东路南侧、向阳路东侧东方新世界 19 幢 2008 室	55.03	20/28	办公
巢湖市健康东路南侧、向阳路东侧东方新世界 19 幢 2009 室、2010 室	114.24	20/28	办公
巢湖市健康东路南侧、向阳路东侧东方新世界 19 幢 2011 室、2012 室	114.24	20/28	办公
巢湖市健康东路南侧、向阳路东侧东方新世界 19 幢 2013 室	55.03	20/28	办公
巢湖市健康东路南侧、向阳路东侧东方新世界 19 幢 2014 室	56.42	20/28	办公
巢湖市健康东路南侧、向阳路东侧东方新世界 19 幢 2015 室	56.42	20/28	办公
巢湖市健康东路南侧、向阳路东侧东方新世界 19 幢 2016 室	55.03	20/28	办公
巢湖市健康东路南侧、向阳路东侧东方新世界 19 幢 2017 室、2018 室	114.24	20/28	办公



扫描全能王 创建

3	合肥市兴泰科技融资担保有限公司	巢湖市健康东路南侧、向阳路东侧东方新世界19幢2019室、2020室	121.61	20/28	办公
		巢湖市健康东路南侧、向阳路东侧东方新世界19幢2021室、2022室	167.17	20/28	办公
4	合肥市兴泰科技小额贷款有限公司	巢湖市健康东路南侧、向阳路东侧东方新世界19幢9层	448.6	9/28	办公
		巢湖市金码头城4-2号楼2号	73.07	1-2/6	商业服务
5	安徽兴泰典当有限责任公司	巢湖市中庙街道旅游观光大道南侧碧桂园滨湖城林溪苑四街19幢303室、三街2幢1单元601室	85.65	3/11	住宅
		霍山县衡山镇迎驾大道西段和顺花苑B区4号楼南101-102、南101上、南103上	361.11	1、2/11	
		霍山县衡山镇迎驾大道西段和顺花苑B区4号楼1001室	123.45	10/11	
6	合肥市兴泰担保资产管理有限公司	霍山县衡山镇迎驾大道西段和顺花苑B区6号楼1102室、1102上	146.92	12、跃层/12	住宅
		无锡市锡沪东路15-20、15-21	61.06	1/3	
7	合肥市兴泰融资担保集团有限公司	肥西县紫蓬山大堰湾水库北侧幸福联盟紫庭3幢101室	526.73	-1-1/11	住宅
			61.59	1/3	

正诚评估



扫描全能王 创建

8	庐江美庐房地产开发有限公司	肥西县紫蓬山大堰湾水库北侧幸福联盟紫廷 16 幢 102 室	541.75	-1-3/4	商业服务
		肥西县紫蓬山大堰湾水库北侧幸福联盟紫廷 17/18 幢 17 室	792.36	-1-3/4	
		肥西县紫蓬山大堰湾水库北侧幸福联盟紫廷 17/18 幢 18 室	875.24	-1-3/4	
		和县历阳镇一品和庄 2# 商业楼 S101、S201 号	64.28	1-2/2	
		和县历阳镇一品和庄 2# 商业楼 S102、S202 号	64.28	1-2/2	
		和县历阳镇一品和庄 2# 商业楼 S103、S203 号商辅	64.28	1-2/2	
		和县历阳镇一品和庄 2# 商业楼 S104、S204 号商辅	64.28	1-2/2	
		和县历阳镇一品和庄 2# 商业楼 S105、S205 号商辅	64.28	1-2/2	
		和县历阳镇一品和庄 2# 商业楼 S107、S207 号商辅	61.22	1-2/2	
		和县历阳镇一品和庄 2# 商业楼 S108、S208 号商辅	61.22	1-2/2	
		和县历阳镇一品和庄 2# 商业楼 S110、S210 号商辅	72.29	1-2/6	
		和县历阳镇一品和庄 2# 商业楼 S111、S211 号商辅	71.01	1-2/6	



扫描全能王 创建

庐江美庐房地产开发有限公司	和县历阳镇一品和庄 2 幢 S112、S212 号商铺	73.09	1-2/6	商业服务
庐江美庐房地产开发有限公司	和县历阳镇一品和庄 2 幢 S113、S213 号商铺	70.59	1-2/6	商业服务
庐江美庐房地产开发有限公司	和县历阳镇一品和庄 2 幢 S114、S214 号商铺	65.02	1-2/6	商业服务
庐江美庐房地产开发有限公司	和县历阳镇一品和庄 2#楼 S115、S215 号商铺	65.02	1-2/6	商业服务
庐江美庐房地产开发有限公司	和县历阳镇一品和庄 2#商业楼 S110、S210 号商铺	64.28	1-2/2	商业服务
庐江美庐房地产开发有限公司	和县历阳镇一品和庄 2#商业楼 S111、S211 号商铺	64.28	1-2/2	商业服务
庐江美庐房地产开发有限公司	和县历阳镇一品和庄 2#商业楼 S112、S212 号商铺	64.28	1-2/2	商业服务
庐江美庐房地产开发有限公司	和县历阳镇一品和庄 2#商业楼 S113、S213 号商铺	64.28	1-2/2	商业服务
庐江美庐房地产开发有限公司	和县历阳镇一品和庄 2#商业楼 S114、S214 号商铺	64.28	1-2/2	商业服务
庐江美庐房地产开发有限公司	和县历阳镇一品和庄 2#-4#连体商业楼 5 号商铺	66.80	1-2/1	商业服务
庐江美庐房地产开发有限公司	和县历阳镇一品和庄 2#-4#连体商业楼 6 号商铺	66.80	1-2/1	商业服务
庐江美庐房地产开发有限公司	和县历阳镇一品和庄 2#-4#连体商业楼 7 号商铺	76.42	1-2/1	商业服务



扫描全能王 创建

庐江美庐房地产开发有限公司	和县历阳镇一品和庄2#-4#连体商业楼8号商铺	76.42	1-2/1	商业服务
庐江美庐房地产开发有限公司	和县历阳镇一品和庄2#-4#连体商业楼9号商铺	76.42	1-2/1	商业服务
庐江美庐房地产开发有限公司	和县历阳镇一品和庄4幢S101、S201号商铺	79.21	1-2/5	商业服务
庐江美庐房地产开发有限公司	和县历阳镇一品和庄4#楼S102、S202号商铺	79.21	1-2/5	商业服务
庐江美庐房地产开发有限公司	和县历阳镇一品和庄4幢S103、S203号商铺	107.73	1-2/5	商业服务
庐江美庐房地产开发有限公司	和县历阳镇一品和庄24幢S101号商铺	85.74	1-2/5	商业服务
庐江美庐房地产开发有限公司	和县历阳镇一品和庄24幢S102号商铺	85.74	1-2/5	商业服务
庐江美庐房地产开发有限公司	和县历阳镇一品和庄24幢S103号商铺	85.74	1-2/5	商业服务
庐江美庐房地产开发有限公司	和县历阳镇一品和庄24幢S104号商铺	69.78	1-2/5	商业服务
庐江美庐房地产开发有限公司	和县历阳镇一品和庄24幢S105号商铺	69.78	1-2/5	商业服务
庐江美庐房地产开发有限公司	和县历阳镇一品和庄24幢S106号商铺	69.78	1-2/5	商业服务
庐江美庐房地产开发有限公司	和县历阳镇一品和庄24幢S107室	155.52	1-2/5	商业服务



扫描全能王 创建

庐江美庐房地产开发有限公司	和县历阳镇一品和庄 24 幢 S108 室	145.80	1-2/5	商业服务
庐江美庐房地产开发有限公司	和县历阳镇一品和庄 24 幢 S109 室	107.66	1-2/5	商业服务
庐江美庐房地产开发有限公司	和县历阳镇一品和庄 24 幢 S110 室	73.78	1-2/5	商业服务
庐江美庐房地产开发有限公司	和县历阳镇一品和庄 24 幢 S111 室	73.78	1-2/5	商业服务
庐江美庐房地产开发有限公司	和县历阳镇一品和庄 24 幢 S112 室	73.78	1-2/5	商业服务
庐江美庐房地产开发有限公司	和县历阳镇一品和庄 24 幢 S113 室	73.78	1-2/5	商业服务
庐江美庐房地产开发有限公司	和县历阳镇一品和庄 25 幢 S119 号	57.26	1/5	商业服务
庐江美庐房地产开发有限公司	和县历阳镇一品和庄 25 幢 S120 号商铺	62.20	1-2/5	商业服务
庐江美庐房地产开发有限公司	和县历阳镇一品和庄 25 幢 S121 号商铺	68.76	1-2/5	商业服务
庐江美庐房地产开发有限公司	和县历阳镇一品和庄 25 幢 S122 号商铺	74.30	1-2/5	商业服务
庐江美庐房地产开发有限公司	和县历阳镇一品和庄 25 幢 S123 号商铺	102.49	1-2/5	商业服务
庐江美庐房地产开发有限公司	和县历阳镇一品和庄 26 幢 S106 号商铺	81.06	1-2/5	商业服务

429102674



扫描全能王 创建

	庐江美庐房地产开发有限公司	和县历阳镇一品和庄 26 幢 S107 号商铺	110.44	1-2/5	商业服务
	庐江美庐房地产开发有限公司	和县历阳镇一品和庄 26 幢 S109 号商铺	105.18	1-2/5	商业服务
	庐江美庐房地产开发有限公司	和县历阳镇一品和庄 26 幢 S114 号商铺	54.92	1-2/5	商业服务
	庐江美庐房地产开发有限公司	和县历阳镇一品和庄 26 幢 S115 号商铺	92.77	1-2/5	商业服务
	庐江美庐房地产开发有限公司	和县历阳镇一品和庄 26 幢 S116 号商铺	82.60	1-2/5	商业服务
	庐江美庐房地产开发有限公司	和县历阳镇一品和庄 26 幢 S117 号商铺	82.60	1-2/5	商业服务
	庐江美庐房地产开发有限公司	和县历阳镇一品和庄 26 幢 S118 号商铺	82.60	1-2/5	商业服务
	合肥兴泰商业资产运营有限公司	新东方楼顶	25	楼顶	自建基站
10	合肥兴泰资产管理咨询有限公司	庐阳云麓里西商场 2 层 15 号	44.17	2/3	商业服务
11	合肥兴泰资产管理咨询有限公司	瑶海区合裕路隆岗村 1 号 1 幢	472.50	1/6	商业
			78.41	2/6	住宅
			77.81	3/6	住宅



扫描全能王 创建

12	合肥市兴泰科技融资担保有限公司	新站区二环路以北龙门岭路以东青年创业大厦 A2023	46.89	20/31	办公
		新站区二环路以北龙门岭路以东青年创业大厦 A2024	46.89	20/31	
13	合肥兴泰控股集团有限公司	一楼大厅	8.00	1/7	商业服务
		36后-1	41.00	1/1	
		瑶海区明光路34号楼都市大厦1-6层	3883.77	2-6/7	
14	合肥市国投建设发展有限公司	瑶海区合裕路北、铜陵北路东天成大厦负1-1、102、103、203青樾医疗	350.52	-1/8	商业服务
			1914.26	1/8	
			2152.32	2/8	
15	合肥市兴泰小额贷款有限公司	瑶海区合裕路939号红旗建材市场5幢101、201	171.32	1-2/2	商业服务
16	合肥市兴泰融资担保集团有限公司	瑶海区龙岗路与临泉东路交口西北侧1幢1楼	1033.19	1/6	商业
17	合肥市兴泰融资担保集团有限公司	瑶海区风景苑17幢501室	105.16	5/6	住宅



扫描全能王 创建

18	合肥市兴泰融资担保有限公司	新站区当涂北路与纬二路交口莱茵河畔 10幢603室	93.47	6/18	住宅
	合肥市兴泰融资担保有限公司	新站区当涂北路与纬二路交口莱茵河畔 10幢604室	115.16	6/18	住宅
19	合肥市兴泰融资担保集团有限公司	经开区芙蓉路名邦西城秀里1B幢商112	54.71	1/6	商业服务
	合肥市兴泰融资担保集团有限公司	政务区蔚蓝商务港城市广场B座1701室及夹层	82.83	17/19	办公
20	合肥市兴泰融资担保集团有限公司	政务区蔚蓝商务港城市广场B座1702室及夹层	76.06	17/19	办公
	合肥市兴泰时雨小额贷款有限责任公司	经开区芙蓉路以南,松谷路以西东海星城四期13幢1805/1805上	232.21	18/18	住宅
22	合肥市国投建设发展有限公司	包河区徽州大道西、南一环路南新马大厦第四层办(一)至办(十)	507.32	4/5	办公
23	合肥宏图房地产开发有限公司	庐阳区濉溪路3号鸿达大厦第九层	435.80	9/9	办公
24	合肥市国投建设发展有限公司	瑶海区铜陵路恢复楼五层、六层	842.00	5-6/6	商办
合计	/	/	22878.66	/	/



扫描全能王 创建



# 营业执照

(副本)

国家市场监督管理总局  
年 04 月 29 日

登记机关

统一社会信用代码  
91340100711008981D(1-1)

名称 合肥泰商业资产运营有限公司

类型 有限责任公司(非自然人投资或控股的法人独资)

法定代表人 宣静

经营范围 物业管理、代理房地产买卖、租赁、信息咨询、代办房屋所有权证、水电安装、房屋修理、承接室内外装饰工程、装饰材料、金属材料、机电设备及配件、通讯器材、百货、五金、交电、汽车美容、洗车、美容、卫生保洁、布草洗涤、灯箱制作、礼仪服务、外端、玻璃幕墙清洗、房屋维修、办公用品销售、餐饮服务(在许可证有效期内经营)、停车场机械设备安装。(依法须经批准的项目,经相关部门批准后方可开展经营活动)

注册资本 肆佰玖拾捌万圆整

成立日期 1998年08月18日

住所 合肥市庐阳区九鼎桥街45号附属南楼五楼

扫描二维码登录“国家企业信用信息公示系统”了解更多登记、备案、许可、监管信息。



国家市场监督管理总局监制

市场主体应当于每年1月1日至6月30日通过国家企业信用信息公示系统网址:



# 营业执照

统一社会信用代码

91340100746769086N



扫描二维码登录“国家企业信用信息公示系统”了解更多登记、备案、许可及监管信息。

其他无效

**名称** 安徽正诚房地产土地评估测绘有限公司  
**类型** 有限责任公司(自然人投资或控股)  
**注册资本** 伍佰万圆整  
**成立日期** 2003年02月20日  
**法定代表人** 章俊  
**住所** 合肥市庐阳区濉溪路425号1003-1004室、1301室

**经营范围**  
 一般项目：房地产评估；房地产咨询；土地调查评估服务；房屋拆迁服务；资产评估；资产评估服务；乙（类）食品、收藏品鉴定评估服务；资产评估服务；二手买卖鉴定评估；价格鉴证评估；地理遥感信息服务；社会稳定风险评估；工程造价咨询业务；工程管理服务；政府采购调查和评估；房地产经纪（除依法须经批准的项目外）；招投标代理服务；土地整治服务；企业信用评估；房地产经纪服务；规划设计管理；土地整治服务；企业征信业务；房地产经纪（除依法须经批准的项目外）；企业管理咨询；社会经济咨询服务；企业管理咨询（除依法须经批准的项目外）；税务服务；海洋服务（除许可业务外，可自主依法经营法律法规非禁止或限制的项目）；测绘服务；国土空间规划编制（依法须经批准的项目，经相关部门批准后方可开展经营活动，具体经营项目以相关部门批准文件或许可证件为准）

登记机关

2022年09月29日





<p>本证书由中华人民共和国住房和城乡建设部批准颁发。 本证书合法持有人有权使用注册房地产估价师名称,执行房地产估价业务,有权在房地产估价报告上签字。 This certificate is approved and issued by the Ministry of Housing and Urban-Rural Development of the People's Republic of China. The bearer of this certificate is entitled to use the designation of Registered Real Estate Appraiser to proceed real estate appraisal practices and to sign on real estate appraisal reports.</p>  <p>发证机关 No. 00339446</p>	<p>姓名 / Full name <u>花东</u></p> <p>性别 / Sex <u>男</u></p> <p>身份证件号码 / ID No. <u>342623199103073412</u></p> <p>注册号 / Registration No. <u>3420190031</u></p> <p>执业机构 / Employer <u>安徽正诚房地产土地评估测绘有限公司</u></p> <p>有效期至 / Date of expiry <u>2028-05-13</u></p> <p>持证人签名 / Bearer's signature _____</p>	
---	--	---

<p>本证书由中华人民共和国住房和城乡建设部批准颁发。 本证书合法持有人有权使用注册房地产估价师名称,执行房地产估价业务,有权在房地产估价报告上签字。 This certificate is approved and issued by the Ministry of Housing and Urban-Rural Development of the People's Republic of China. The bearer of this certificate is entitled to use the designation of Registered Real Estate Appraiser to proceed real estate appraisal practices and to sign on real estate appraisal reports.</p>  <p>发证机关 No. 00356862</p>	<p>姓名 / Full name <u>贺伟</u></p> <p>性别 / Sex <u>男</u></p> <p>身份证件号码 / ID No. <u>340111198602223017</u></p> <p>注册号 / Registration No. <u>3420200008</u></p> <p>执业机构 / Employer <u>安徽正诚房地产土地评估测绘有限公司</u></p> <p>有效期至 / Date of expiry <u>2029-01-25</u></p> <p>持证人签名 / Bearer's signature _____</p>	
---	--	---